



Dwumiesięcznik nr 1(26)2021 ISSN 2392-3660 Egzemplarz bezpłatny [f/Urząd Gminy Radwanice](https://www.facebook.com/UrządGminyRadwanice)

BORÓW • BUCZYNA • DOBROMIL • DROŻÓW • DROŻYNA • JAKUBÓW • KLĘBANOWICE • LIPIN • ŁAGOSZÓW WIELKI
NOWA KUŹNIA • NOWY DWÓR • PRZESIECZNA • RADWANICE • SIEROSZOWICE • STROGOBORZYCE • TEODORÓW • UŁANÓW

BIULETYN

INFORMACYJNY URZĘDU GMINY RADWANICE

**MONOGRAFIA
GMINY RADWANICE**

str. 3

**POSTĘPOWANIE PRZY
WYŁĄPYWANIU PSÓW**

str. 10

**JUBILEUSZOWY ROK
ŚW. JAKUBA STARSZEGO
APOSTOŁA**

str. 14-15

Drogie Panie, Mieszkańki Gminy Radwanice

*Z okazji Dnia Kobiet pragnę złożyć najserdeczniejsze
życzenia zdrowia, pogody ducha i szczęścia
aby zawsze otaczały Was tylko szczerze
i kochające osoby. To czego pragniecie niech zawsze będzie
na wyciągnięcie dłoni, a każde nowe wyzwanie utwierdzało
Was w przekonaniu, że jesteście
wyjątkowymi osobami.*

*Dziękując za chwile zrozumienia, gesty dobroci
i setki uśmiechów, życzę również, aby to co dobre nigdy
Was nie omijało, a każdy kolejny dzień był pełen radości,
miłości i niepowtarzalnych chwil.*

*Pozdrawiam serdecznie
Wójt Gminy Radwanice
Paweł Piwko*



Z okazji zbliżających się Świąt Wielkanocnych życzymy
spokoju oraz radosnego nastroju.
Niech istota Świąt Wielkanocnych napelni Was siłą
i sprawi, że uśmiech i optymizm będą towarzyszyły Wam
każdego dnia. Niech w Waszych domach zagości wiosenny
nastój i świętowanie przyniesie przyjemne chwile, które będą
okazją do serdecznych spotkań
w gronie najbliższych.

Mieszkańcom gminy Radwanice oraz gościom odwiedzającym
naszą gminę życzenia składają

Przewodnicząca Rady Gminy

E. Flak
Ewa Flak

Wójt Gminy Radwanice

P. Piwko
Paweł Piwko



BIULETYN INFORMACYJNY URZĘDU GMINY RADWANICE
Dwumiesięcznik

Wydawca:
Urząd Gminy Radwanice
Adres wydawnictwa:
ul. Przemysłowa 17
59-160 Radwanice
www.radwanice.pl

Zespół redakcyjny:
Pracownicy Urzędu Gminy
Kontakt:
tel. 76 831 14 78 sekretariat
tel. 76 759 20 21
(Biuro Obsługi Interesanta)

Druk i skład: Drukarnia Wydawnictwo „DRUK-AR” • 67-200 Głogów • ul. Mechaniczna 30
tel./fax 76 834 19 88 • e-mail: glogow@druk-ar.pl • www.druk-ar.pl



MONOGRAFIA GMINY RADWANICE

● Martyna Szyłko

W dniu 14 stycznia 2021 r. w siedzibie PWSZ w Głogowie Rektor dr Katarzyna Rusak oraz Wójt Gminy Radwanice Paweł Piwko podpisali umowę dotyczącą przygotowania monografii Gminy Radwanice.

Cieszę się z nawiązania współpracy z głogowską uczelnią. Dotąd nie mieliśmy takiego opracowania. Nasza gmina ma bardzo ciekawą historię, z której wiele osób, nawet mieszkańców gminy, nie zdaje sobie sprawy. Teraz dzieje gminy zostaną zebrane z jedno opracowanie, które trafi do bibliotek, szkół i mieszkańców. Niecierpliwie czekam na efekt finalny – powiedział wójt Paweł Piwko. Opracowaniem monografii Gminy Radwanice zajmie się Pracownia Badań Regionalnych, działająca w PWSZ w Głogowie. Będzie ona dotyczyć dziejów Gminy Radwanice od czasów najdawniejszych po czasy współczesne. Nad całością prac czuwa kierownik Pracowni Badań Regionalnych dr Krzysztof Czapla. Monografia to nie jest łatwe opracowanie. Pracuje nad nim cały zespół składający się z archeologów, historyków i regionalistów. Wydanie zgodniej podpisaną umową ma być gotowe na 30 września bieżącego roku – powiedział dr Krzysztof Czapla.

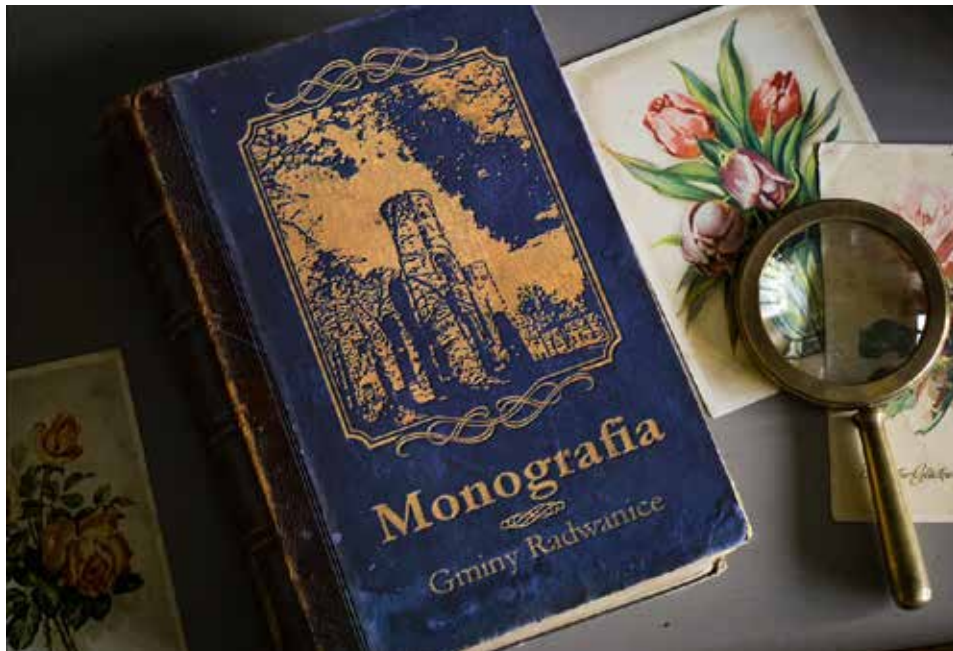

Staż w Urzędzie Gminy

● Józef Machera

Wójt Gminy Radwanice informuje o możliwości podjęcia od dnia 1 kwietnia 2021 r. płatnego 4 miesięcznego stażu w Urzędzie Gminy Radwanice.

Poszukujemy osoby studiujące w weekendy, pozostające bez zatrudnienia, zagrożone ubóstwem lub wykluczeniem społecznym, zamieszkujące w rozumieniu przepisów Kodeksu Cywilnego na terenie województwa dolnośląskiego. Szczegółowe informacje można uzyskać w Urzędzie

Gminy Radwanice pod numerem telefonu **76 83 11 478**. Chętne osoby mogą składać swoje CV osobiście w urzędzie lub nadsyłać pocztą elektroniczną na następujący adres: **sekretariat@radwanice.pl** w terminie do dnia 10 marca 2021 r.



Liczymy się

DLA POLSKI!

Narodowy Spis Powszechny Ludności i Mieszkań 2021

● Marta Młodecka

Drodzy Mieszkańcy, przed nami NARODOWY SPIS POWSZECHNY

Co dekadę GUS spisuje wszystkich Polaków. Pyta o wiek, wykształcenie, ale i o wymiar czasu pracy czy liczbę pokoi w mieszkaniu. Nie inaczej będzie w tym roku, bo ostatni taki spis odbył się w 2011 roku. Uczestniczenie w spisie to obowiązek każdego Polaka. Zebrane w jego ramach dane będą przez najbliższe 10 lat podstawą wiedzy statystycznej o Polsce. Od danych ze spisu zależą m.in. kwoty dotacji dla gmin, czy środki na ochronę zdrowia w poszczególnych regionach. Ale nie tylko. Informacje ze spisów analizują także inwestorzy, samorządy i instytucje unijne. Spis w czasie pandemii jest „sporym wyzwaniem”. Dlatego prawdopodobnie zostanie wydłużony czas jego trwania. Początkowo zaplanowany był do końca czerwca, ale prawdopodobnie będzie to 30 września.

SPISZ SIĘ SAM W DOMU LUB W URZĘDZIE

Panująca pandemia sporo zmienia. W tym roku podstawową formą będzie samospis internetowy. Na stronie GUS pojawi się specjalna aplikacja, która ma zostać uruchomiona z początkiem kwietnia. Zalogować będzie można się na nią również z urządzeń mobilnych. Każda spisująca się osoba będzie uwierzytelniana „w systemie teleinformatycznym”. Aplikacja GUS ma też na bieżąco sygnalizować, czy dobrze wypełniamy rubryki. Samospis internetowy to najprostsza i najszybsza metoda. Zachęcamy do skorzystania z niej. Każdy będzie mógł wypełnić formularz na ekranie smartfona, komputera, czy tabletu. Zajmie to około 15 minut. Formularze są proste w obsłudze. Pytania zostały skonstruowane w przystępny sposób. Jeśli ktoś będzie miał problem z wypełnieniem formularza, będzie mógł zasięgnąć rady na infolinii 22 279 99 99 ma zostać uruchomiona od 15 marca. Od 1 kwietnia w budynku Urzędu Gminy w Radwanicach, przy ul. Przemysłowej 17 pok. nr 7 dostępne będzie stanowisko do przeprowadzenia samospisu. Stanowisko zostało przygotowane dla osób, które nie posiadają możliwości technicznych do wypełnienia formularza spisowego w domu. Wyznaczeni pracownicy w razie potrzeby będą zapewniali wsparcie merytoryczne i techniczne przy dokonywaniu czynności spisowych. Stanowisko dostępne będzie od 1 kwietnia 2021 r. do chwili zakończenia spisu w godzinach pracy Urzędu:

Poniedziałek 7.30 - 15.30
Wtorek 7.30 - 15.30
Sroda 8.00 - 16.00
Czwartek 7.30 - 15.30
Piątek 7.30 - 15.30

SPIS POWSZECHNY 2021 przykładowe pytania

- „ Jaką ma Pan/Pani narodowość?
- „ W jakim wymiarze czasu Pan/Pani pracuje?
- „ Jakie świadczenia Pan/Pani pobiera?
- „ Jaka jest powierzchnia użytkowa mieszkania?
- „ Ile izb jest w mieszkaniu?

ODWIEDZINY RACHMISTRZA

Nie oznacza to jednak, że do naszych drzwi nie może zapukać rachmistrz. Bardziej prawdopodobne jest jednak to, że do nas zadzwoni. W województwie dolnośląskim zatrudnionych zostanie 1202 rachmistrzów, w Gminie Radwanice będą to 2 osoby. Każdy rachmistrz będzie miał identyfikator z numerem, który będzie można zweryfikować poprzez specjalną aplikację na stronie spis.gov.pl lub na infolinii. Sporo osób jednak od razu się rozłącza, gdy słyszy obcy głos. Co w takim wypadku? - Jeśli rozmowa z rachmistrzem zostanie przerwana lub ktoś nie odbierze połączenia, będą wysyłane powiadomienia SMS-owe. W takim powiadomieniu wysłany będzie numer telefonu do rachmistrza, więc można będzie łatwo się z nim skontaktować.

Spisują się również migranci

Obowiązek spisania się będą mieć także mieszkający w Polsce obcokrajowcy. Z myślą o nich przygotowywane są dokumenty w innych językach, m.in. ukraińskim, angielskim, czy niemieckim.

Elżbieta Łucka

Rada Gminy w Radwanicach spotkała się na następujących posiedzeniach komisji stałych oraz obradach sesji: **1 lutego 2021 r.** – odbyło się posiedzenie Komisji ds. Skarg, Wniosków i Petycji Komisja rozpatrzyła skargę na dyrektorów szkół w Gminie Radwanice w zakresie niezapewnienia skrzynek podawczych na platformie ePUAP.

1 lutego 2021 r. – XXIV Sesja Rady Gminy – podjęto uchwały w sprawie:
 - zmiany wieloletniej prognozy finansowej Gminy Radwanice, (Uchwała Nr XXIV/166/21);
 - zmiany budżetu gminy Radwanice na rok 2021, (Uchwała Nr XXIV/167/21);
 - funduszu sołectkiego, (Uchwała Nr XXIV/168/21);
 - rozpatrzenia skargi na dyrektorów szkół w Gminie Radwanice, (Uchwały Nr XXIV/169/21);
 - zaciągnięcia długoterminowej pożyczki z Wojewódzkiego Funduszu Ochrony Śro-

dowiska i Gospodarki Wodnej we Wrocławiu, (Uchwały Nr XXIV/170/21);

- nadania nazw ulicom, (Uchwały Nr XXIV/171/21);
 - udzielenia pomocy finansowej dla Powiatu Polkowickiego, (Uchwały Nr XXIV/172/21);
 - aktualizacji „Lokalnego Programu Rewitalizacji dla Gminy Radwanice na lata 2016-2023”, (Uchwały Nr XXIV/173/21).

26 lutego 2021 r. – odbyło się posiedzenie **KOMISJI STAŁYCH.**

Komisje wspólnie omawiały materiały na Sesję Rady Gminy oraz:
 - **Komisja Rewizyjna** analizowała politykę śmieciową i utrzymanie terenów zielonych oraz wykonanie funduszu sołectkiego w 2020 roku.

- **Komisja Zadań Budżetowo-Gospodarczych** analizowała stan rowów i cieków wodnych oraz zatrudnienie w gminnych jednostkach organizacyjnych.

- **Komisja Zadań Społecznych** analizowa-

ła sprawozdania klubów sportowych, kalendarz imprez GOK na 2021 rok.

26 lutego 2021 r. – XXV Sesja Rady Gminy – podjęto uchwały w sprawie:
 - zmiany uchwały nr XIV/100/20 Rady Gminy w Radwanicach z dnia 27.02.2020 r. w sprawie szczegółowych zasad ponoszenia odpłatności za pobyt w ośrodku wsparcia – schronisku dla osób bezdomnych z usługami opiekuńczymi, (Uchwała Nr XXV/174/21);
 - zmiany budżetu gminy Radwanice na rok 2021, (Uchwała Nr XXV/175/21);
 - wyrażenia zgody na udzielenie bonifikaty od ceny nieruchomości, (Uchwała Nr XXV/176/21);
 - zmiany statutu gminy, (Uchwała Nr XXV/177/21)

Z materiałami oraz protokołami z sesji można zapoznać się na stronie internetowej:

<https://euslugi.radwanice.pl>, <https://bip.radwanice.pl/>



Osiedle Mikołaja Kopernika w Radwanicach

Józef Machera

Na sesji w dniu 1 lutego 2021 roku Rada Gminy podjęła uchwałę w sprawie nadania nazw trzem drogom gminnym w Radwanicach. Nazwa drogi łączącej ul. Księżycową z drogą w kierunku ul. Polnej oraz ul. Południowej to **ul. Galaktyczna**. Dwie drogi prostopadłe do ulicy Tenisowej otrzymują nazwy w ramach osiedla związanego z galaktyką tj. **ul. Mikołaja Kopernika** oraz **ul. Planetarna**. Nazwy ulic są niezbędne ponieważ powstały tam działki budowlane i zachodzi konieczność nadania numerów porządkowych oraz danych adresowych nowym nieruchomościom.



NOWE ŚCIEŻKI ROWEROWE

● Martyna Szyłko

Dnia 17 lutego br. w siedzibie Starostwa Powiatowego w Polkowicach Wójt Gminy Radwanice podpisał umowę w związku z pionierskim projektem, dzięki któremu powstanie ponad 27 km tras nowych ścieżek rowerowych przebiegających przez trzy gminy. Trasy rowerowe powstaną wzdłuż dróg powiatowych w gminie Polkowice, Grębocice oraz Radwanice. Jest to krok milowy, ku poprawie mobilności i rozwoju turystyki rowerowej w regionie.

Zadanie podzielono na 10 części, dla których dokumentację opracowują dwie firmy. Ma ona być gotowa jeszcze w tym roku. Łącznie podpisane dziś umowy opiewają na kwotę **706.379,00** zł. Najdłuższy z powstających odcinków będzie miał 6 km, a zasięgiem obejmie Gminy Polkowice i Grębocice, podobny pod względem długości trakt powstanie od Polkowic w kierunku Gminy Radwanice do Sieroszowic.



Kolejnym etapem projektu będzie już samo wykonanie. Planuje się realizację projektu do końca 2024 roku. Mają to być ścieżki spełniające wszelkie standardy. Planowane są trasy asfaltowe, odsunięte od jezdnii, o szerokości min. 2 m.



Mamy nadzieję, że inwestycja ta pozytywnie wpłynie na rozwój lokalny i regionalny, co przyczyni się do udostępnienia cennych obszarów przyrodniczych i kulturowych oraz promocji gminy Radwanice.

Inicjatywa społeczna służąca podniesieniu estetyki wsi powiatu polkowickiego

● Martyna Szyłko

W 2020 roku wszelkie działania społeczne były utrudnione, jednak do konkursu: „**Inicjatywa społeczna służąca podniesieniu estetyki wsi powiatu polkowickiego**” wpłynęło sporo zgłoszeń, powstało wiele cennych inicjatyw z korzyścią dla sołectw naszego powiatu. Rozstrzygnięto XXI edycję konkursu, który odbywa się z powodzeniem od początku istnienia powiatu polkowickiego. Konkurs odbywał się bez względu na panującą pandemię, co pokazuje determinację i zaangażowanie mieszkańców powiatu. Po wstępnej analizie i ocenie dokonanej przez zespół pracowników, komisja konkursowa składająca się z radnych powiatu polkowickiego zdecydowała przyznać nagrody dla:

- I nagroda – KŁOBUCZYN, gm. Gaworzyce
- II nagroda – ŁAGOSZÓW WIELKI, gm. Radwanice**
- III nagroda – CHOCIANOWIEC, gm. Chocianów

Mieszkańcy nagrodzonego sołectwa Łagoszów Wielki w ramach zrealizowanych działań wykonali murowany grill obok istniejącej małej altany ogrodowej oraz zamontowali dużą wiatę biesiadną. Zadania te wykonane zostały obok sali wiejskiej w Łagoszowie Wielkim. Ponadto w konkursie wyróżniono także nasze sołectwa: **SIEROSZOWICE, BUCZYNA, NOWY DWÓR, DROŻÓW**. Tradycyjnie już, najwięcej zgłoszeń do konkursu wpływa od sołectw z Gminy Radwanice z czego się ogromnie cieszymy i przez wiele lat wyróżnianych jest najwięcej ciekawych projektów, a pomysłów wciąż nie brakuje. Za sam udział w konkursie sołectwa otrzymują nagrodę pieniężną, co ma zmotywować.



11 marca - DZIEŃ SOŁTYSA



Obchodzony corocznie Dzień Sołtysa jest szczególną okazją do wyrażenia uznania za trud codziennej pracy oraz podejmowane działania na rzecz mieszkańców Gminy Radwanice. Sołtys jest najbliżej problemów mieszkańców, zna potrzeby lokalnego środowiska.

Serdecznie dziękujemy za zaangażowanie oraz efektywną współpracę z samorządem gminnym. Życzymy, aby współdziałanie przynosiło zadowolenie i dodawało wytrwałości w wypełnianiu codziennych obowiązków sołtysa.

Przewodnicząca Rady Gminy

Ewa Flak

Wójt Gminy Radwanice

Paweł Piwko



Od 01.01.2021 r.
Gminna Biblioteka Publiczna
w Radwanicach czynna:

Poniedziałek 8:00 – 16:00

Wtorek 8:00 – 16:00

Środa 8:00 – 16:00

Czwartek 8:00 – 16:00

Piątek 8:00 – 16:00

Punkt biblioteczny
w Sieroszowicach czynny:

Poniedziałek 13:00 – 15:30

Środa 13:00 – 15:30

Punkt biblioteczny w Buczynie
obsługiwany przez Szkołę
Podstawową w Buczynie czynny:

Czwartek 14:00 – 16:00

S T A T Y S T Y K A M I E S Z K A Ń C Ó W G M I N Y R A D W A N I C E R O K U 2 0 2 0

● Marta Młodecka

Liczba mieszkańców według stanu na
31.12.2020 r.

ZAMELDOWANIE NA POBYT STAŁY:

2422 4812 osoby 2390
mężczyźni kobiety

ZAMELDOWANIE NA POBYT CZASOWY:

88 osób

Urodzenia:

54

Zgony:

55

GOSPODARKA NIERUCHOMOŚCIAMI

Judyta Saczka

NA CZYM POLEGA?

Gminnym zasobem nieruchomości są nieruchomości stanowiące własność gminy, a także te będące przedmiotem użytkowania wieczystego gminy. Gminnym zasobem nieruchomości gospodaruje Wójt gminy Radwanice. To Wójt za zgodą Rady Gminy decyduje m.in. o zbywaniu, nabywaniu, wydzierżawianiu gruntów, a także o ich podziałach i scaleniach.

Zadaniem Wójta jest również wyposażanie nieruchomości, w miarę możliwości, w niezbędne urządzenia infrastruktury technicznej. Podstawą do tworzenia gminnego zasobu nieruchomości jest studium uwarunkowań i kierunków zagospodarowania przestrzennego oraz miejscowe plany zagospodarowania przestrzennego.

GMINNY ZASÓB NIERUCHOMOŚCI

Można wykorzystywać na cele rozwojowe gminy jak również zorganizowanej działalności inwestycyjnej, w szczególności na realizację budownictwa mieszkaniowego oraz związanych z tym budownictwem urządzeń infrastruktury technicznej, a także na wykonanie innych celów publicznych.

KRÓTKIE PODSUMOWANIE ROKU 2020

Gmina Radwanice pozyskała **27 działek drogowych** o łącznej powierzchni **3,0126 ha** oraz **6 działek** pod inne inwestycje i infrastrukturę techniczną o powierzchni **1,1458 ha**.

T E R E N Y INWESTYCYJNE

Judyta Saczka

W pobliżu węzła S3 w obrębie Przesieczna znajdują się tereny inwestycyjne, które zgodnie z MPZP posiadają przeznaczenie pod przemysł.

Gmina Radwanice jest w trakcie prac końcowych nad projektem miejscowego planu zagospodarowania przestrzennego dla obrębów Drożów – Drożyna, który obejmuje tereny po tej stronie węzła S3, przeznaczone pod działalność inwestycyjną.

Dzięki tym terenom, mamy szansę się rozwijać i stwarzać nowe miejsca pracy dla naszych mieszkańców. Zlokalizowane przy trasie S3 w obrębie Przesieczna bilbordy reklamujące nasze tereny inwestycyjne już dają pierwsze efekty.

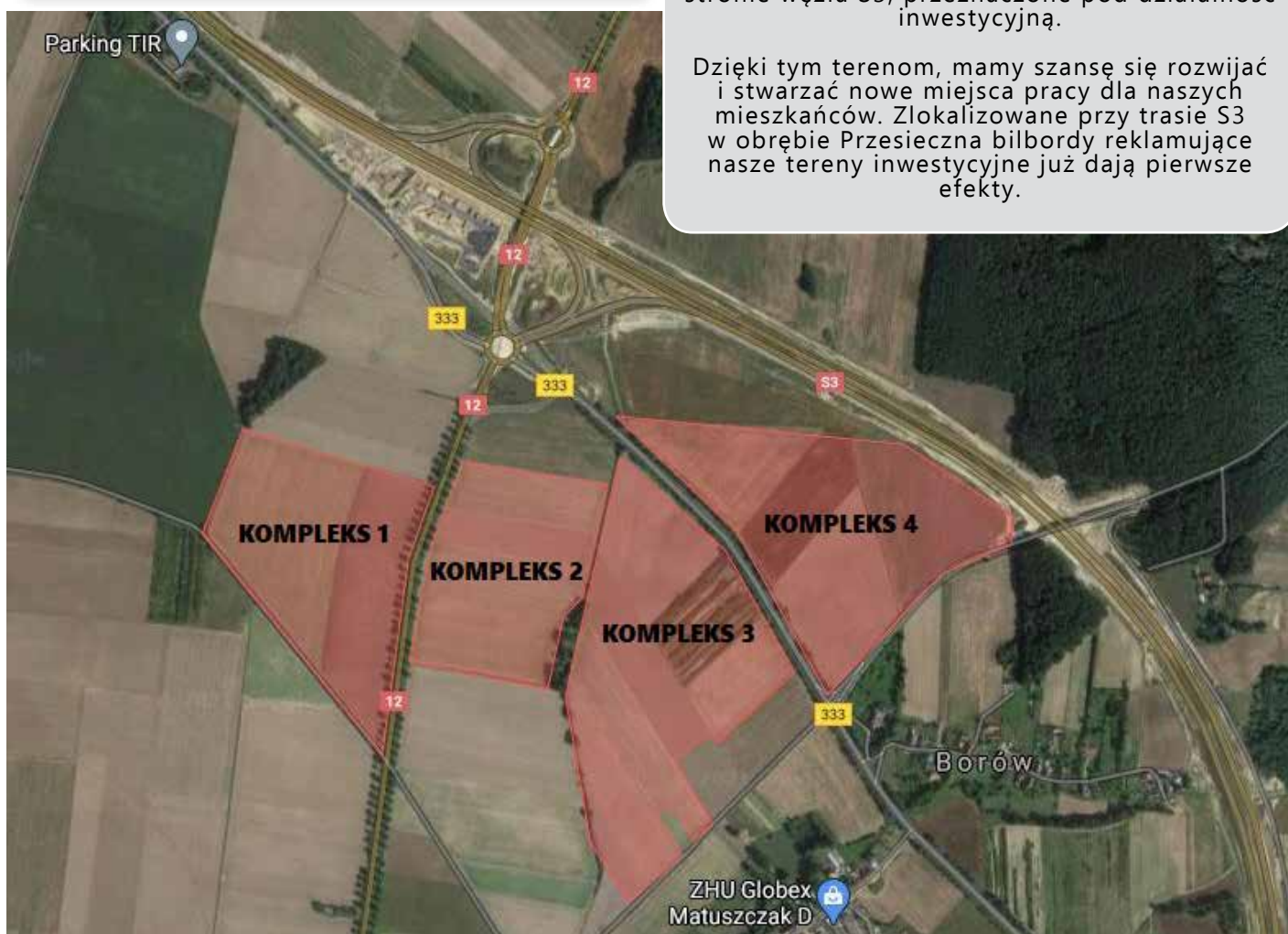

Postępowanie przy wyłapywaniu psów

● Monika Esner

PIES MAJĄCY WŁAŚCIELA

Widząc zbłąkanego psa, którego rozpoznajecie (posiada obroź, lub wiecie, że jest to pies sąsiada)



Bardzo prosimy o powiadomienie Policji



Powiadomienie Policji pozwoli ustalić właściciela psa, który zostanie upomniany lub ukarany



PIES NIE MAJĄCY WŁAŚCIELA

Jeżeli zauważycie zbłąkanego psa, którego nie rozpoznajecie, nie ma obroży, błąka się po okolicy od kilku dni, to wtedy prosimy powiadomić Urząd Gminy Radwanice



Pracownik, w którego obowiązku należy przyjmowanie takich zgłoszeń, powiadomi odpowiednio służby zajmujące się wyłapywaniem bezpiecznych zwierząt z terenu naszej gminy



Urząd Gminy udostępni na swojej stronie internetowej i Facebooku ogłoszenie ze zdjęciem psa, w nadziei, że odnajdzie się właściciel lub osoba chętna do adopcji psa w ramach akcji "Przytul mnie". Sam pies przez okres 2 tygodni przebywa w azylu

Bardzo prosimy o dokładne przeanalizowanie sytuacji, zanim powiadomicie Państwo Policję lub Urząd Gminy. Nie każdy wolnobiegający pies jest bezdomny. Jednak każdy pies zasługuje na dobrą i odpowiedzialną opiekę.

Po okresie 2 tygodni i ponowieniu ogłoszenia - kiedy odnajdzie się właściciel i zgłosi się do Urzędu Gminy po odbiór psa - to właściciel ponosi koszty odłowu i utrzymania psa w azylu

Po okresie 2 tygodni i ponowieniu ogłoszenia - kiedy właściciel się nie odnajdzie - pies trafia do Schroniska dla Zwierząt. Uwaga! - Jeżeli w tym czasie, znajdzie się osoba chętna dać psu nowy dom, może ona skorzystać z Programu "Przytul mnie"



GMINA RADWANICE PROWADZI
KAMPANIĘ ADOPCYJNĄ POD HASŁEM:

"PRZYTUL MNIE"

Zaadoptuj psa zanim na stałe trafi do schroniska i otrzymaj **600 zł** na jego utrzymanie



Dnia 23 listopada 2020 roku Rada Gminy w Radwanicach podjęła Uchwałę Nr XXII/147/20 w sprawie przyjęcia „Programu opieki nad zwierzętami bezdomnymi oraz zapobiegania bezdomności zwierząt na terenie Gminy Radwanice w 2021 roku”. W ramach realizacji celów programu Wójt Gminy Radwanice prowadzi kampanię adopcyjną pod hasłem „Przytul mnie”. Zanim psy na stałe trafią do Schroniska mogą zostać oddane do adopcji z dotacją **w wysokości 600 zł**. W przypadku adopcji jednego psa wyłapanego z teren naszej gminy, nowy właściciel otrzyma rekompensatę części kosztów utrzymania psa w wysokości do 600 zł (np. na zakup karmy, akcesoriów, zabiegów weterynaryjnych, budy).

Rekompensata, o której mowa wypłacana będzie po podpisaniu stosownej umowy adopcyjnej z Gminą Radwanice. **Nowy właściciel ma 6 miesięcy na realizację rekompensaty od dnia podpisania umowy adopcyjnej i przedstawienie faktur za zakup akcesoriów dla psa lub wykonaniu zabiegów weterynaryjnych.** Rekompensata wypłacana będzie jednorazowo w kwocie równej wartości faktur przedłożonych przez adoptującego psa, w czasie 6 miesięcy od dnia podpisania umowy adopcyjnej.

Osoba biorąca psa do adopcji zwolniona będzie z uiszczania opłaty od posiadania tego psa w okresie jego życia od roku następującego po roku, w którym adopcja nastąpiła.

Uwaga!!! Wprowadza się ograniczenia wysokości rekompensaty do kwoty 1800 zł na jedną rodzinę – rodzina może adoptować maksymalnie 3 psy w ramach Programu „Przytul mnie”.

WYŁOŻENIE PROJEKTU STUDIUM UWARUNKOWAŃ I KIERUNKÓW ZAGOSPODAROWANIA PRZESTRZENNEGO

● Marlena Szymczyk

W związku z podjętą uchwałą Nr XII/86/19 Rady Gminy Radwanice z dnia 19.12.2019 r. informujemy, że w dniach **od 19 lutego 2021 r. do 12 marca 2021 r.** w siedzibie Urzędu Gminy w Radwanicach, ul. Przemysłowa 17, 59-160 Radwanice, w godzinach pracy Urzędu został wyłożony do publicznego wglądu projekt Studium uwarunkowań i kierunków zagospodarowania przestrzennego gminy Radwanice wraz z prognozą oddziaływania na środowisko.

Osoby zainteresowane mają możliwość zapoznania się z niezbędną dokumentacją. Przedmiotem sporządzenia Studium jest obszar w granicach administracyjnych Gminy Radwanice. Dyskusja publiczna nad przyjętymi w projekcie Studium rozwiązaniami odbyła się w dniu 1 marca 2021 r. w sali narad Urzędu Gminy w Radwanicach. Osoby prawne i fizyczne oraz jednostki organizacyjne nieposiadające osobowości prawnej mogą wносить uwagi do projektu Studium.

Uwagi mogą być wnoszone ustnie do protokołu, w formie papierowej lub elektronicznej, w tym za pomocą środków komunikacji elektronicznej, z podaniem imienia i nazwiska lub nazwy jednostki organizacyjnej i adresu, oznaczenia nieruchomości, której uwaga dotyczy, na adres Urzędu Gminy Radwanice, ul. Przemysłowa 17, 59-160 Radwanice (e-mail: sekretariat@radwanice.pl) w nieprzekraczalnym terminie **do dnia 2 kwietnia 2021 roku.**

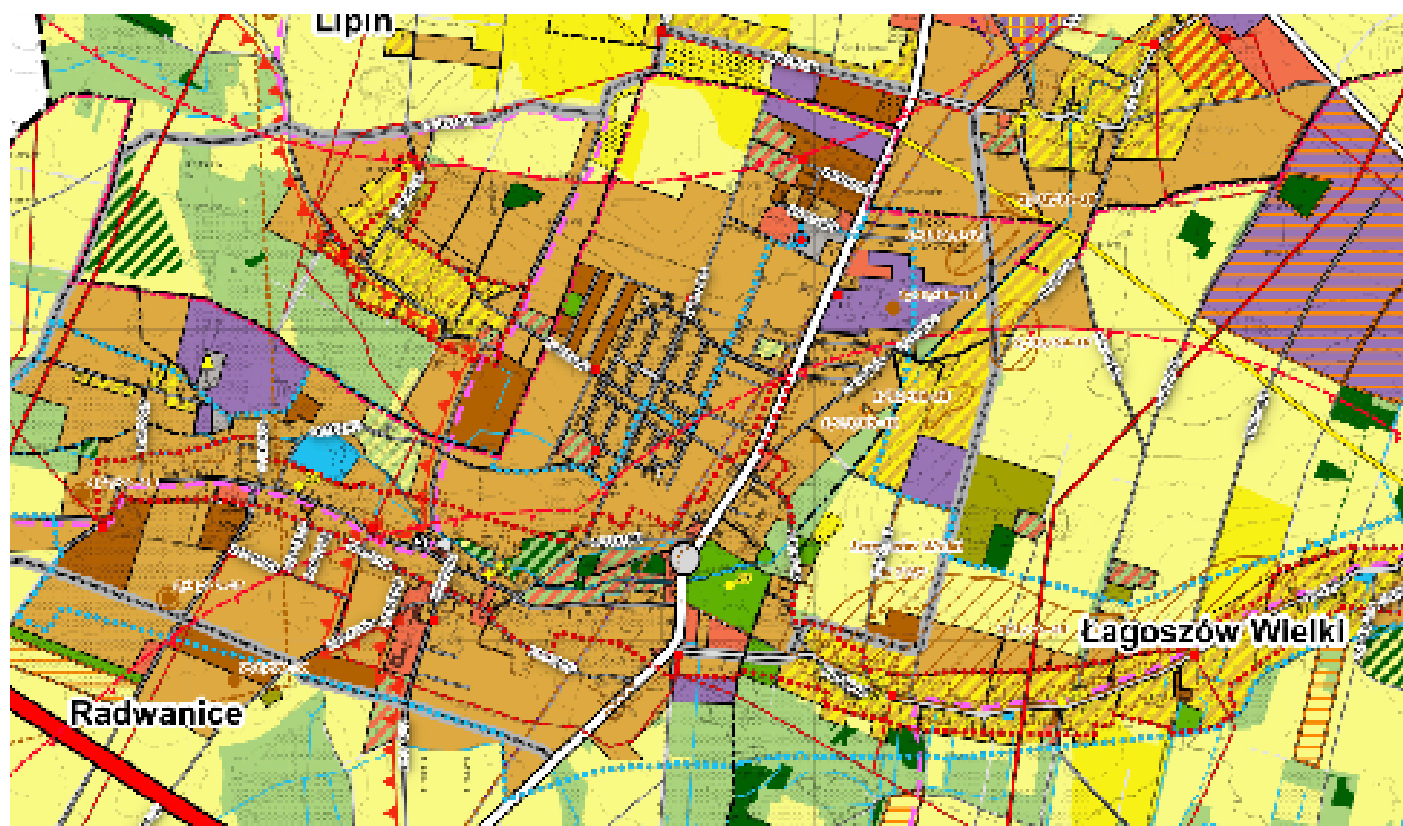
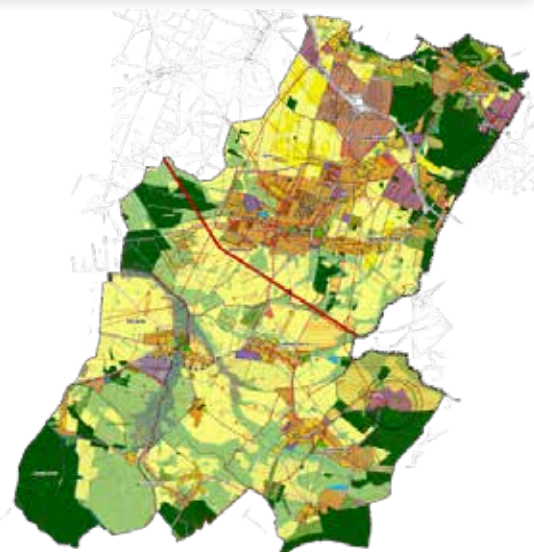

**Organem właściwym
do rozpatrzenia uwag jest
Wójt Gminy Radwanice.**

ZAŚMIECANIE OSIEDLOWYCH PUNKTÓW SELEKTYWNEGO ZBIERANIA ODPADÓW KOMUNALNYCH

● Jolanta Kozołup

Odpady jakie gromadzone są przy PSZOKach to przede wszystkim odpady wielkogabarytowe, które nie są odbierane wraz z odpadami komunalnymi. Tego typu odpady należy zawieźć do Centralnego PSZOK w Polkowicach przy ul. Działkowej 18. Obowiązuje bezwzględny zakaz zaśmiecania PSZOK-ów. O zaśmiecaniu PSZOK każdorazowo informujemy Komendę Powiatową Policji w Polkowicach, która ustala sprawców wykroczenia.

Przypominamy!!! Jeżeli sprawca zostanie zidentyfikowany nałożona zostanie na niego kara grzywny w wysokości do 500,00 zł.



W dniach 19-20 stycznia 2021 roku na terenie Gminy Radwanice została przeprowadzona przez Związek Gmin Zagłębia Miedziowego zbiórka odpadów wielkogabarytowych tzn „GRATOWÓZ”.

Była to zbiórka, która przeprowadzana jest raz w roku, podczas której można było oddać prawie wszystko:
wersalki, meble, lodówki, telewizor, dywany itp.

W Naszej Gminie oddano:

- Odpady wielkogabarytowe - 38,320 Mg
- Zużyty sprzęt elektryczny i elektroniczny - 3,020 Mg
- Opony - 0,800 Mg

R O Z B U D O W A O Ś W I E T L E N I A U L I C Z N E G O

● Jolanta Kozołup

Gmina Radwanice jest w trakcie opracowywania dokumentacji projektowej dotyczącej budowy energooszczędnego oświetlenia ulicznego LED. Koncepcja budowy i rozbudowy oświetlenia ulicznego obejmuje wszystkie miejscowości z terenu naszej gminy. Projekt będzie zawierał rozbudowę na ulicach gdzie jest brak lub szczególna potrzeba zagęszczenia lamp.



Centrum Usług Wspólnych (CUW)

Arleta Wojcińska

Z dniem 1 stycznia 2021 roku rozpoczęła swoją działalność jednostka organizacyjna Centrum Usług Wspólnych Radwanice (CUW), która działa w formie jednostki budżetowej.

CUW kieruje Dyrektor, który jest odpowiedzialny za gospodarkę finansową oraz za rachunkowość i sprawozdawczość jednostek obsługiwanych w zakresie obowiązków powierzonych uchwałą lub porozumieniem. W CUW Radwanice zatrudnionych jest łącznie 33 pracowników administracyjnych i obsługowych, którzy świadczą pracę w wydzielonych komórkach organizacyjnych od poniedziałku do piątku w godzinach od 7:00 do 15:00 przy ul. Szkolnej 14 w Radwanicach.

Jednostkami obsługiwanymi przez CUW Radwanice są:

- 1) Gminna Biblioteka Publiczna w Radwanicach,
- 2) Gminny Ośrodek Kultury w Radwanicach,
- 3) Szkoła Podstawowa w Buczynie,
- 4) Zespół Szkolno- Przedszkolny w Radwanicach
- 5) Urząd Gminy w Radwanicach (obsługa porządkowa)
- 6) Gminny Ośrodek Pomocy Społecznej w Radwanicach (obsługa porządkowa)

Przedmiotem działalności CUW jest wspólna obsługa administracyjna, finansowa i organizacyjna jednostek obsługiwanych w zakresie:

- rachunkowości i sprawozdawczości,
- obsługi finansowo- księgowej,
- obsługi administracyjno-kadrowej,
- obsługi informatycznej,
- obsługi organizacyjnej i porządkowej.

Bazując na posiadanej wiedzy oraz doświadczeniu pracowników, CUW Radwanice służy kierownikom i dyrektorom jednostek obsługiwanych w zakresie planowania, realizowania i sprawozdawczości budżetu oraz współdziała z Urzędem Gminy Radwanice w zakresie monitorowania wykonywanych planów finansowych.

Centrum Usług Wspólnych Radwanice szuka również możliwości optymalizacji i oszczędności.

Pracownicy CUW tworzą zespół ukierunkowany na podejmowanie profesjonalnych działań w zakresie świadczonych usług.

KONCEPCJA DROGI W MIEJSCOWOŚCI JAKUBÓW

Jolanta Kozołup

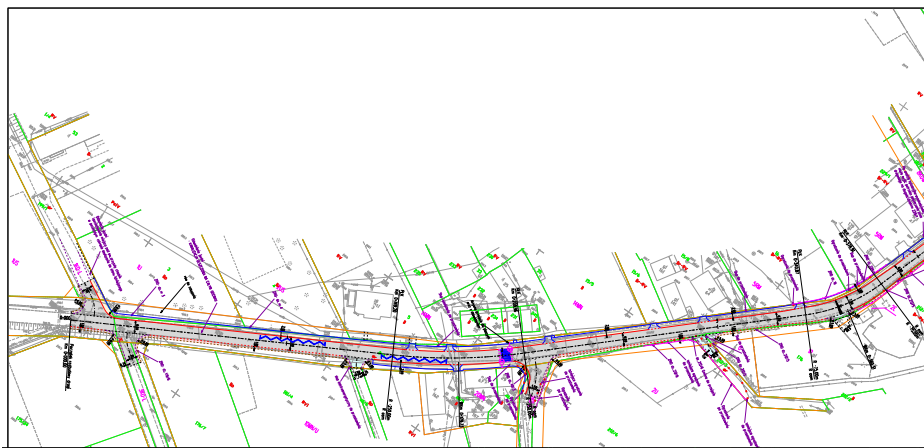

Polkowicki Zarząd Dróg Powiatowych posiada koncepcję przebudowy drogi powiatowej nr 1016D w miejscowości Jakubów, na odcinku ok. 780 m. Umowa na opracowanie dokumentacji technicznej została podpisana w listopadzie 2020 r. Prace remontowe związane z przebudową drogi powiatowej planowane są po pozyskaniu środków zewnętrznych.

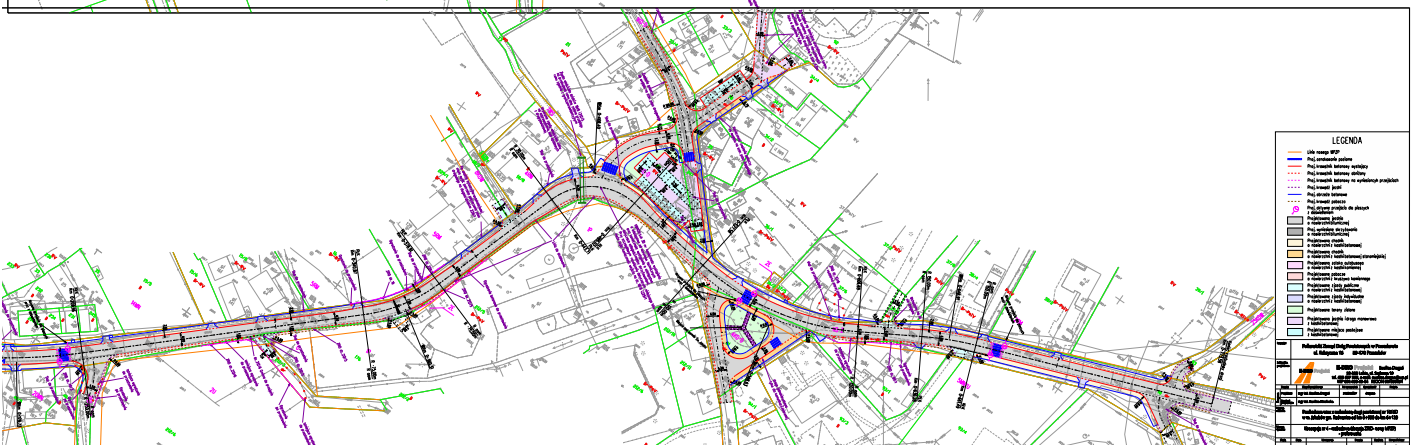

JUBILEUSZOWY ROK ŚWIĘTEGO JAKUBA STARSZEGO APOŚTOŁA

● Elżbieta Łucka

Wywiad z Kustoszem Sanktuarium św. Jakuba Apostoła St. - ks. kan. Stanisław Czerwiński



Elżbieta Łucka: Szczęść Boże. Rok 2021 w całym Kościele Polskim to Jubileuszowy Rok Św. Jakuba. Proszę przedstawić genezę Roku Jubileuszowego.

Ks. Stanisław Czerwiński: Zaczęło się od 813 roku kiedy odnaleziono grób św. Jakuba, w tym miejscu gdzie się znajduje trumna z kośćmi, czyli północno-zachodnia Hiszpania. Fakt ten został potwierdzony przez kapłanów, biskupów oraz papieża. Rozpoczął się kult świętego, oddawanie czci Panu Bogu przez wstawiennictwo św. Jakuba. Ludzie - pielgrzymi zaczęli odwiedzać to miejsce prosząc i otrzymując łaski uzdrowienia. Jeden drugiemu opowiadał o tym i w ten sposób od IX w. zaczęły powstawać drogi-szlaki prowadzące do grobu św. Jakuba. Nie było wtedy znaków

ani map. Wskazówkami dla ludzi były krzyże stojące na wzgórzach, dochodzili do jednego i szukali kolejnego. Szlaki, ścieżki były z czasem tak uczęszczane, wydeptane, że potrzeba było tworzenia miejsc odpoczynku - osady, grody czy po prostu miejsca - albergi (to domy odpoczynku dla pielgrzymów). Szlakami pielgrzymowali ludzie biedni i zamożni, ale też chodzili rycerze, książęta, królowie. Od początku były to szlaki pokutne, czyli ludzie wędrowali za grzechy popełnione otrzymując pokutę. Zamożni wynajmowali pokutników idących za ich grzechy. Wrećano im pismo potwierdzające pielgrzymkę i wypłacono część daniny. Od roku 1124, właściwie od początku średniowiecza, kiedy papież Kalist II podpisał Kodeks Kalikstyński (łac. Codex Calixtinus -

w roku 1126), bardzo nasilił się czas pielgrzymowania. W tym kodeksie Papież ogłasza - **Santiago de Compostela, miejsce gdzie jest grób św. Jakuba trzecią stolicą chrześcijaństwa po Jerozolimie i Rzymie.** Dokument ten jest w całości poświęcony kultowi św. Jakuba i pielgrzymowaniu. Dzieło to bywa nazywane „pierwszym przewodnikiem”. Od tego czasu powstały szlaki - drogi (Camino) również w Polsce.

Elżbieta Łucka: To od roku 1126 zaczęto obchodzić Rok Jubileuszowy?

Ks. Stanisław Czerwiński: Tak, w tym Dokumencie Papieskim zapisane jest: jeżeli św. Jakuba, czyli 25 lipca przypadnie w niedzielę to należy obchodzić rok Jubileuszowy. Dzieje się tak co 5, 6 lub 11 lat.

Pierwszy był w 1126, a obecny w 2021 w Santiago de Compostela obchodzony jest po raz 120.

Elżbieta Łucka: A w Polsce od kiedy jest obchodzony?

Ks. Stanisław Czerwiński: W Polsce, jak powstało Stowarzyszenie „Bractwo św. Jakuba Starszego Apostoła”, - tu w Jakobowie, tutaj jest początek, tutaj jest centrum z oddziałami w Polsce. Przez sześć lat naszej działalności przygotowywaliśmy ten rok dla Kościoła w Polsce. Wtedy w 2004 roku nie wiedzieliśmy, a to był też Jubileuszowy Rok Jakobowy.

Elżbieta Łucka: ...czyli wtedy jeszcze nie świętowano?

Ks. Stanisław Czerwiński: Nie, gdyż Stowarzyszenie - Bractwo powstało w październiku 2004 r. W 2005 roku przywieźliśmy relikwie św. Jakuba Starszego Apostoła z Watykanu. W dniu 25 lipca 2005r. odtworzyliśmy pierwszy w Polsce szlak pokutny z Jakobowa do Zgorzelca. W tym dniu po otwarciu szlaku w Jakobowie, udaliśmy się do Zgorzelca. Po przejściu ulicami miasta dotarliśmy do mostu św. Jana Pawła II, gdzie nastąpiło w obecności Księży Biskupów (z Legnicy i Goerlitz) połączenie pierwszego polskiego szlaku z siecią europejskich szlaków św. Jakuba prowadzących do Jego grobu. Po drugiej stronie granicy polsko-niemieckiej w Görlitz znajduje się Katedra św. Jakuba. W Internecie została utworzona strona z mapą szlaku św. Jakuba w Polsce i Europie. Po zjednoczeniu Niemiec - kiedy upadł mur berliński stworzono wiele szlaków aż do Polskiej granicy, a w Polsce wtedy nie było nic. Następnie powstają kolejne odcinki szlaku oraz oddziały. My jako Bractwo zajęliśmy się przedłużaniem szlaku w pobliskim rejonie tj. Głogów, Wschowa, Leszno aż do Mogilna. Oznaczeniem są muszelki z mieczami, a potem są również inne oznaczenia szlaków.



W kolejnych latach powstało drugie Stowarzyszenie „Przyjaciele dróg św. Jakuba”, to oni przejęli tworzenie następnych szlaków. W ciągu 6 lat naszej działalności dowiedzieliśmy się o Roku Jubileuszowym, a więc w 2009 roku poprosiliśmy Księży Biskupów Polskich, aby można było obchodzić Rok Jubileuszowy w Kościele Polskim. Wyrazili zgodę i udzieliłi Błogosławieństwa. Rok Jubileuszowy obchodzi się od 31 grudnia do 31 grudnia. Biskupi wyznaczali w swoich diecezjach kościoły stacyjne, w których wierni mogli przeżywać Rok Jubileuszowy zyskując łaski odpustów. W naszej Diecezji Zielonogórsko-Gorzowskiej zostały wyznaczone cztery kościoły w tym właśnie nasze

Sanktuarium w Jakobowie (istniało już 3 lata - powstało w 2007 roku). Przygotowując Rok Jubileuszowy zwróciliśmy się z prośbą do Księdza arcybiskupa - Santiago de Compostella Juliána Barri Barrio z zaproszeniem w odwiedziny do Polski w pierwszym obchodzonym Roku Jakobowym. Przybył do Jakobowa 30 kwietnia, nawiedzając Sanktuarium podpisał wraz z Księdzem Biskupem Stefanem Regmuntem (poprzednim naszym Ordynariuszem) dokument z Błogosławieństwem na dalsze lata naszej działalności. Następnie udał się na Jasną Górę do Częstochowy, gdzie spotkał się z całym Episkopatem Polskim. Trzeciego dnia odwiedził Kraków i powrócił do Santiago. W czasie swojej pielgrzymki podziękował wszystkim Biskupom Polskim za przyjęcie Roku Jakobowego, za rozwój kultu od kilka lat oraz życzył dalszego dynamicznego rozwoju. I tak się stało. Następny Rok Jakobowy był za 11 lat czyli obecnie w 2021 roku.

Elżbieta Łucka: ...to będzie po raz drugi?

Ks. Stanisław Czerwiński: Tak, w Kościele Polskim po raz drugi. Dzięki naszym Księżom Biskupom nasz Papież Franciszek ustanowił w tym roku 48 kościołów stacyjnych na szlakach jakubowych i udzielił swego Błogosławieństwa. Papież mając najwyższą władzę w Kościele, kierując się dobrem wiernych ze względu na czas pandemii ustanowił Rok Jubileuszowy św. Jakuba na dwa lata kalendarzowe tj. 2021 i 2022.

Elżbieta Łucka: W takim razie nie wszystkie kościoły św. Jakuba?

Ks. Stanisław Czerwiński: Wszystkich w Polsce jest 153, wybrano 48 kościołów znajdujących się na szlakach św. Jakuba, w naszej diecezji są trzy tj. nasze Sanktuarium w Jakobowie, Ośnie Lubuskim i Konradowie.

Elżbieta Łucka: Dlaczego jest ustanowiony Rok Jakobowy, po co?

Ks. Stanisław Czerwiński: Jubileuszowy Rok Jakobowy, (to co zawarł w liście swoim arcybiskup Santiago de Compostela Julián Barrio Barrio na ten rok 2021 i 2022 kalendarzowy, gdyż te dwa lata to jest jeden rok jubileuszowy), jest po to, aby ludzie wierzący, którzy nawiedzają ten kościół, mogli uzyskiwać odpusty zupełne, czyli darowania kary za grzechy. Warunkami odpustu zupełnego jest: stan łaski uświęcającej (spowiedź i komunija św. przyjęta podczas Eucharystii); modlitwa w intencji Ojca św., wybrana modlitwa, (proponujemy litanie do św. Jakuba, którą można w naszej parafii odebrać) i całkowite zerwanie z wszelką okazją do grzechu. Spełniając te warunki powinien człowiek dostać całkowite darowanie kary, ale nie wiemy kiedy to będzie gdyż spełnienie czwartego warunku, a więc czy zostało zerwanie całkowite z okazją do grzechu to tylko Pan Bóg o tym wie. Nadmieniam, że w tym 2010 roku wiele ludzi nawróciło się, idąc tym szlakiem. Tytuł wspomnianego listu arcybiskupa na ten rok jest - „Wyjdź z twojego domu” po to aby człowiek nie siedział w domu tylko wyszedł na szlak. Na koniec pragnę wspomnieć jeszcze postać Ojca Św. Jana Pawła II, - odegrał ważną rolę w odtworzeniu

kultu św. Jakuba w Kościele Powszechnym. Ponieważ od około XVI wieku, od powstania Kościoła protestanckiego kult świętych, w tym św. Jakuba został przystępniejszy i szlaki również. Na nowo właśnie wzniecił, przywrócił do życia religijnego św. Jan Paweł II w 1982 roku, w którym napisał bardzo ważny dokument Akt Europejski, aby na nowo zjednoczyć się w pielgrzymce życia wokół Chrystusa, słowa w nim zawarte - „Świadomość Europejska zrodziła się w pielgrzymowaniu”.

Elżbieta Łucka: Kiedy nastąpiło uroczyste otwarcie Jubileuszowego Roku św. Jakuba?

Ks. Stanisław Czerwiński: W pierwszym w Polsce Sanktuarium św. Jakuba Starszego Apostoła w Jakobowie uroczystość rozpoczęcia Roku Jubileuszowego w diecezji zielonogórsko-gorzowskiej nastąpiło pod przewodnictwem Jego Ekscelencji Ks. Bpa Tadeusza Lityńskiego dnia 10 stycznia br. Następny rok przypadnie za 6 lat w 2027 roku.

Elżbieta Łucka: W tym roku na główne obchody Roku Jubileuszowego został zaproszony Nuncjusz Apostolski, proszę wyjaśnić kto to jest?

Ks. Stanisław Czerwiński: Tak, przyjął zaproszenie na 14 czerwca br. Nuncjusz Apostolski to ambasador Papieża, przedstawiciel Papieża w danym kościele w danym państwie, w Polsce jest nim od 6 lat Abp Salvatore Pennacchio. Chcemy przede wszystkim podziękować na jego ręce Papieżowi za ustanowienie Roku Jubileuszowego na dwa lata, że wierni mogą uzyskiwać odpusty, to jest bardzo ważne, istotne w życiu, gdyż po to żyjemy, aby iść do nieba.

Elżbieta Łucka: Jak w tym roku będą wyglądać uroczystości?

Ks. Stanisław Czerwiński: Uroczystości główne odbędą się **14 czerwca o godz. 11:00 - Uroczysta Msza św.**, dlaczego nie 25 lipca, chociaż wtedy też będą u nas obchodzone, gdyż zaproszeni są księża i czciciele św. Jakuba z Polski z parafii jakubowych, z oddziałów Bractwa. W czerwcu obchodzona jest również rocznica powstania sanktuarium.

Zapraszamy mieszkańców gminy, powiatu. Przygotowane są specjalne szaty liturgiczne, stuty, ornaty. Ze względu na pandemię, zachowamy wszelkie środki ostrożności, chociaż miejmy nadzieję, że będzie lepiej. Zapraszamy w Roku Jubileuszowym Św. Jakuba Ap. St. na uroczystą Eucharystię w każdą niedzielę i święta o godz. 12:00 z okadzeniem z Botafumeiro (trybularz/kadzielnica) na każdej Mszy. Natomiast w tygodniu jest po ustaleniu z daną grupą czy pielgrzymem albo księdzem.

Serdecznie dziękuję za rozmowę. Szczęść Boże.

Wiosennie w GOK

GOK w Radwanicach

Zapraszamy dzieci, młodzież i dorosłych – mieszkańców Gminy Radwanice do wzięcia udziału w kolejnej edycji gminnego konkursu plastycznego **„Na Najpiękniejszą Kartkę Wielkanocną 2021”**. Zadaniem uczestników konkursu jest wykonanie własnej wizji, nastroju oraz tradycji Świąt Wielkanocnych w postaci okolicznościowej kartki świątecznej. Przygotowane prace konkursowe należy dostarczyć do dnia 22 marca 2021 roku do godz. 16.00 do biura GOK w Radwanicach, ul. Szkolna 14. Lista laureatów nagród zostanie ogłoszona podczas **„Jarmarku Wielkanocnego”** dnia 28 marca 2021 roku, na który już dzisiaj serdecznie zapraszamy. Produk-

ty, które pojawią się Jarmarku, to przede wszystkim artykuły świąteczne: stroiki, koszyki, świece, pisanki, biżuteria, maskotki, serwetki, itp.. Nie zabraknie również pięknych, tradycyjnych palm, które w tym dniu będzie można zakupić do tradycyjnego celebrowania obchodów Niedzieli Palmowej.



Jarmark Wielkanocny
28 marca 2021 roku (Niedziela Palmowa)
od godz. 9.30 (plac przy Kościele Niepokalanego Serca
NMP w Radwanicach)

podczas Jarmarku ogłoszenie wyników konkursu
„Na najpiękniejszą kartkę wielkanocną”



**IV GMINNY KONKURS
NAJPIĘKNIEJSZA
KARTKA WIELKANOCNA**

- TECHNIKA PRAC DOWOLNA, FORMAT NIE WIĘKSZY NIŻ A4
- ZGŁOSZENIA PRAC KONKURSOWYCH DO 22 MARCA 2021 ROKU
W SIEDZIBIE GOK (ul. Szkolna 14, pok.nr 11, "budynek małej szkoły")

www.gok.radwanice.pl  Gminny Ośrodek Kultury w Radwanicach

Zimowy pejzaż Gminy Radwanice konkurs gminny rozstrzygnięty

GOK w Radwanicach

Zimowy pejzaż Gminy Radwanice, to konkurs którego celem było uchwycenie i utrwalenie w dowolnej formie plastycznej, piękna otaczającego nas, zimowego krajobrazu. Adresatami były dzieci w wieku przedszkolnym oraz uczniowie klas 1-3 szkoły podstawowej.

Zwycięzcami konkursu zostali:

Iza Murjas - I miejsce, klasa 1

Nikola Śladewska - II miejsce, klasa 1

Iga Pulowska - III miejsce, grupa przedszkolna

Mikołaj Sip – wyróżnienie, grupa przedszkolna

I miejsce



II miejsce



Serdecznie dziękujemy za wszystkie nadesłane prace i zapraszamy Was do odwiedzin naszej strony internetowej: www.gok.radwanice.pl oraz profilu na Facebooku.

III miejsce



wyróżnienie



R O Z W I J A J S W O J E P A S J E Z G M I N N Y M O Ś R O D K I E M K U L T U R Y W R A D W A N I C A C H

Ponadto w naszej ofercie znajdziecie Państwo warsztaty twórcze i kreatywne o charakterze rodzinnym (np. ceramika, rękodzieło) oraz zajęcia artystyczne i ruchowe w świetlicach wiejskich na terenie naszej gminy. Mamy nadzieję, że już niebawem będziemy mogli w pełni zaproponować Państwu udział w nowych wydarzeniach oferowanych przez GOK. Prosimy o obserwowanie nas na Facebook i stronie internetowej www.gok.radwanice.pl, gdzie aktualizujemy nasze działania. Jesteśmy również dostępni pod tel. **76 8316873**.

Szanowni mieszkańcy gminy Radwanice, serdecznie zapraszamy do nowej siedziby GOK, która znajduje się w budynku Zespołu Szkolno-Przedszkolnego, przy ulicy Szkolnej 14 w Radwanicach.

W sezonie zimowo-wiosennym przygotowaliśmy dla Państwa następującą ofertę zajęć:

PONIEDZIAŁKI

Aula: godz. 16.00 -17.00 - gimnastyka artystyczna z elementami baletu dla dzieci w wieku 4-5 lat
godz. 17.00-18.00- gimnastyka artystyczna dla dzieci w wieku 6-8 lat

Sala nr 11: godz. 17.00 -18.30 „Mały Inżynier” dla dzieci od 7 roku życia

WTORKI:

Sala nr 11: godz.14.00- 15.00 - zajęcia plastyczne dla dzieci w wieku 4-6 lat
godz.16.30-17.30- zajęcia plastyczne dla dzieci w wieku 7-10 lat

Aula: godz. 18.30- 19.30 – zajęcia Fitness (młodzież i dorośli)

ŚRODY:

Sala gimnastyczna: godz.17.00-18.00- zajęcia Kickboxing dla dzieci, młodzieży i dorosłych

CZWARTKI:

Aula: godz. 18.30-19.30 - ZUMBA (młodzież i dorośli)

PIĄTKI:

Aula: godz. 17.00-18.00 - Zespół Wokalno-Taneczny „Frajda”

„Panu dzięki oddajemy”

● GOK w Radwanicach

Powyższy cytat z Pieśni Jana Kochanowskiego przyświecał tegorocznemu Mini Orszakowi Trzech Króli w Radwanicach. W tym roku Orszak Trzech Króli z powodu epidemii koronawirusa SARS-CoV-2 odbył się w formie symbolicznej. Podczas uroczystej mszy św. celebrowanej przez księdza proboszcza Jana Szulima podczas wspólnego śpiewania kolędy „Mędrcy Świata Monarchowie”, Trzej Królowie: Kacper, Melchior i Baltazar pokłonili się przed Świętą Rodziną i złożyli dary. Monarchom towarzyszyła straż orszakowa prowadzona przez gwiazdę. Wszyscy zgromadzeni otrzymali korony, śpiewniki, nalepki i gazetki. Dziękujemy mieszkańcom za udział w uroczystościach i zapraszamy do wspólnego świętowania w przyszłym roku z nadzieją na organizację Orszaku w pełnej, uroczystej odsłonie w postaci przemarszu ulicami Radwanic.

W role postaci Mini Orszaku wcielili się:
Królowie: Pan Krystian Malinowski, Pan Jan Różycki,
Pan Roman Kawałko
Straż: Szymon Malinowski, Kacper Niedośpiał,
Kacper Przywara,
Prowadzący gwiazdę: Pan Adam Niedośpiał
Pomoc w przygotowaniu kościoła: Pan Henryk Tesarski,
Organizator: Gminny Ośrodek Kultury w Radwanicach
Partnerzy: Parafia Św. Michała Archaniola
w Łągoszowie Wielkim



#czytambolubię

Biblioteka poleca...

● GBP w Radwanicach



Co polecić czytelnikom z tak dużej ilości książek dostępnych na rynku, może te które nam samym się podobały, albo nowości ze stron księgarń, modny kryminał, dobry romans lub przepiękną biografię. Dla jednych musi być lekka, łatwa i przyjemna, dla innych - najlepiej, gdy jest opasłym tomiszczem. Nastolatkom najczęściej wybierają książki przygodowe lub literaturę fantazy. Dzieci pięknie ilustrowane książeczki, które czytają wieczorami ze swoimi rodzicami. Może uda nam się Was zachęcić do skorzystania z naszych propozycji i wypożyczyć książkę w naszej bibliotece lub powiększyć swoją domową biblioteczkę o kolejną powieść ulubionego autora.

... dla Kobiet

„Poranki na Miodowej”

Joanna Szarańska autorka bestsellerowych „Czterech płatków śniegu” powraca z pełną emocji i wzruszeń nową serią obyczajową. Na Ulicy Miodowej roznosi się aromat kawy i zapach ciepłych bułeczek, może spędzicie poranek z główną bohaterką Małgorzatą. Małgorzacie udało się zapomnieć o przeszłości. Wie dzie szczęśliwe życie, jest zadowolona z kariery zawodowej i związku z Robertem. Do czasu, aż pewnego dnia otrzymuje list w błękitnej kopercie. Kto dziś jeszcze pisze listy? Małgorzata zna tylko jedną taką osobę, ale wolałaby wymazać ją



z pamięci. Jednak informacja, którą skrywa błękitna koperta skłania ją do powrotu na Miodową. Do domu pełnego wspomnień. W starej księgarni, gdzie półki uginają się od książek, a kraciasty fotel kusi swą miękkością, Małgorzata wraca myślami do lat dzieciństwa i odkrywa tajemnice swej rodziny. Jak na powrót Małgorzaty zareagują dawni przyjaciele i sąsiedzi? Czy na pewno jej związek jest udany? A może na Miodowej czeka na nią ktoś ważny? Przekonaj się sama! Do zobaczenia na Miodowej!

... dla Dziewczynek

„Opowieści na dobranoc dla młodych buntowniczek”

To seria 3 książek dla małych czytelniczek autorstwa Eleny Favilli i Francesci Cavallo. Ta seria zainspiruje nie tylko najmłodszych, ale i nieco starszych do tego, by wierzyły we własne siły, marzyli odważnie i pielęgowali w sobie wewnętrzną siłę. Opisane są w nich historie bohaterkich kobiet od Elżbiety I po Serenę Williams, to nowe wersje bajek stworzone, by zainspirować wszystkie dziewczynki.



Książki zilustrowane są przez artystki ze wszystkich zakątków świata.

Wszystkie historie są utrzymane w konwencji bajki i każda składa się z jednostronicowego tekstu oraz portretu. „Każda z tych stu historii dowodzi, że wierząc w coś całym sercem, zyskujemy siłę, by zmieniać świat” – czytamy w przedmowie.



Wolontariusze 29 Finał WOŚP:

Oliwia Gryga, Emilia Bilińska, Natalia Maziarka, Marta Waligóra, Weronika Kiekierz, Aleksandra Mikoś, Jowita Belkiewicz, Weronika Miskiewicz, Krzysztof Łojek, Kinga Figas, Izabela Antosik, Hanna Dziuńko, Linda Jasic, Magdalena Piotrowska, Maja Juda, Pola Juda, Izabela Woźniak, Aleksander Chrobak.



● ZSP w Radwanicach

FINAŁ Z GŁOWĄ



Takie było hasło przewodnie 29 edycji zbiórki organizowanej przez **Wielką Orkiestrę Świątecznej Pomocy**. Tym razem Fundacja skupiła się na zakupie sprzętu dla laryngologii, otolaryngologii i diagnostyki głowy. Finał z głową oznaczał również dbałość o każdy szczegół, by zapewnić wszystkim biorącym w nim udział bezpieczeństwo i zdrowie. Dlatego w dniu 31 stycznia 2021 r. na terenie gminy Radwanice można było spotkać 18 wolontariuszy zabezpieczonych w rękawiczki, maseczki, sygnowane przez WOŚP w jednej ręce z puszką, w drugiej płynem dezynfekującym, symbolem obecnych czasów. Sztab jak co roku został powołany przy Zespole Szkolno-Przedszkolnym w Radwanicach, a jego koordynacją i przeliczaniem

zebranych środków zajęły się p. Renata Kałużka, p. Aneta Steciąg, p. Krystyna Zawis oraz p. Beata Niemczyk - jako szef Sztabu. Posty na szkolnym FB w błyskawicznym tempie umieszczała p. Marta Wiertelak. Już kolejny rok do współpracy zaprosiliśmy uczniów ze Szkoły Podstawowej w Buczynie. Wspólnie tworzymy już dobry team. Piękna zima w aura i okoliczności niedzieli handlowej sprzyjały wolontariuszom. Nie pobiliśmy ubiegłorocznego rekordu, ale od niego dzieliło nas zaledwie 400 zł. W sumie zebraliśmy kwotę **ok. 8600 zł**. To świadczy o ofiarnych sercach i niegasnącym zaangażowaniu mieszkańców Gminy Radwanice w działania charytatywne. I znów sprawdziło się, że pomaganie w trudnych

czasach ma jeszcze większy sens. Jeszcze raz serdecznie dziękujemy wszystkim darczyńcom, którzy przekazali gadzety na aukcje online: p. Elizie Jasic, p. Alicji Długosz, p. Monice Piastowskiej oraz Urzędowi Gminy Radwanice. Z wielkim utęsknieniem, a nawet niecierpliwością czekamy na wspólne spotkanie wszystkich wolontariuszy. Mamy nadzieję, że wkrótce wrócimy do szkoły i będzie to możliwe. Brakuje nam wspólnego zdjęcia, na wolontariuszy czekają podziękowania za okazane serce.

Pragniemy przekazać wyrazy uznania również do rodziców wolontariuszy, za ich wsparcie, opiekę i ciepłe słowa. Sztab melduje swoją gotowość na organizację kolejnego,



FERIE ZIMOWE

● ZSP w Radwanicach

W tym roku po raz pierwszy w Zespole Szkolno-Przedszkolnym w Radwanicach na czas ferii zimowych zostały zorganizowane półkolonie dla uczniów klas I - IV. W pierwszym tygodniu uczestniczy dwie grupy, w drugim jedna o łącznej ilości 34 uczniów. Wszystkie zabawy i warsztaty prowadzone były w reżimie sanitarnym.



Każdego dnia na naszych podopiecznych czekały super zajęcia, warsztaty i zabawy, m.in.:

- Eksperymenty naukowe
- Animacje artystyczne
- Zabawy sportowe
- Kreatywne budowanie z klocków
- Zajęcia z LEGO robotyki

Największym zainteresowaniem cieszyła się wizyta w stadninie koni w Jakubowie, gdzie dzieci poznały jak opiekować się końmi i miały możliwość pierwszej jazdy.

Uczniowie uczestniczyli także w warsztatach plastycznych i ceramicznych, na których wykonali własnoręcznie miseczki i talerzyki. Natomiast na zajęciach z robotyki



poli i stasia, które uczniowie mogli zabrać do domu. Dla chłopców atrakcyjniejszym zajęciem w czasie tych warsztatów było wykonanie katapulty, z których później strzelali na odległość. Nasi podopieczni mogli również atrakcyjnie spędzić czas przenosząc się do Wioski Indiańskiej i Średniowiecznego Zamku Rycerzy. Na tych zajęciach dzieci samodzielnie wykonały koraliki, tipi z papieru oraz łapacze snów ze sznurka. Mgr Rafał Łęcki przyjechał do nas na warsztaty przyrodnicze, gdzie pokazał nam dlaczego ciasto rośnie oraz jak wykonać samemu owocowe żelki. Przenieśliśmy się również w świat książki. Poznaliśmy historię



Poli i Stasia - bohaterów Głogowskiego przewodnika, do którego ilustrację stworzyła radwaniczanka - Pani Aneta Steciąg. Wszystkie zajęcia przeplatane były wyjazdami na długie spacerunki oraz zabawami w parku. Udało nam się też dzięki opadom śniegu wykonać kilka figur i bałwanów. Każde dziecko na koniec turnusu otrzymało pamiątkowy dyplom oraz słodycze.

Nasza wspaniała zimowa przygoda odbyła się dzięki wsparciu finansowemu GMINNEGO PROGRAMU PROFILAKTYKI, ROZWIĄZYWANIA PROBLEMÓW ALKOHOLOWYCH I PRZECIWDZIAŁANIA NARKOMANII. Partnerami organizacyjnymi byli również:
 - Gminna Biblioteka Publiczna w Radwanicach,
 - Gminny Ośrodek Pomocy Społecznej w Radwanicach.

Zdalna edukacja

● SP w Buczynie

Nie próżnowali uczniowie z Buczyny podczas zdalnej edukacji, ponieważ chętnie brali udział w organizowanych konkursach plastycznych. Młodsze dzieci zaangażowały się w Gminny Konkurs Literacko - Plastyczny związanym z przygotowaniem opowiadania lub ilustracji na temat: „Opowiedz mi swoją ulubioną przygodę bohatera z lektury szkolnej” organizowanym przez Gminną Bibliotekę Publiczną w Radwanicach. Laureatami konkursu zostali: **I miejsce - Lena Chodak i Ala Gregorczyk, II miejsce zdobył Alan Niewczas, III miejsce zajęli Mikołaj Biskup oraz Zuzia Dąbrowska.** Uczniowie, którzy zostali wyróżnieni to: Nadia Karkowska, Maksymilian Bukowczyk, Zuzia Kaliciak, Janek Zakrzewski, Gabrysia Rachwalska, Jaśmina Bednarz, Kacper Biliński i Adam Słoma. Starsi uczniowie wzięli udział w ogólnopolskim konkursie fotograficznym „Sztuka na talerzu” organizowanym przez Bednarską Szkołę Podstawową w Raszynie pod Warszawą. Starsi uczniowie wzięli udział w ogólnopolskim konkursie fotograficznym „Sztuka na talerzu” organizowanym przez Bednarską Szkołę Podstawową w Raszynie pod Warszawą.



Zadaniem było wykonanie kompozycji nawiązującej do dzieła znanego artysty, przy użyciu jedzenia oraz wszelkich produktów spożywczych i sfotografowanie jej. Wyzwania podjęli się: Maja i Pola Juda, Kuba Piotrowski oraz Ala Kasprzak, którzy wykonali wspaniałe i zadziwiające prace. **Zdobywczynią III miejsca w tym konkursie jest Ala Kasprzak.** Patrząc na fotografię jej pracy można powiedzieć, że autorka wręcz zadrwiła z podniosłego dzieła Michała Anioła pt. "Stworzenie Adama". Gratulujemy poczucia humoru! Konkurs „Radwanice pod skrzydłami Aniołów” także obfitował w nagrody.

W kosmosie...

● SP w Buczynie

Jak wygląda Księżyc? Czym jest konstelacja? Jacy są najbliżsi sąsiedzi Ziemi? Jeszcze tego nie wiecie? Najmłodsza grupa „Jagódek” przy SP w Buczynie już zna odpowiedzi na te i inne pytania dotyczące kosmosu. W piątek 12.02.2021 r. mogliśmy przenieść się w tajemniczy nieziemski świat. Dzieci miały możliwość swobodnego wypowiedzenia się, wspólnie omawialiśmy i oglądaliśmy obrazki oraz książki o kosmosowej tematyce. Zatańczyliśmy taniec planet, przeszliśmy niesamowity tor astronauty, kosmiczno – odrzutową foto budkę. A na sam koniec wykonaliśmy pracę plastyczne pt. „Ja w kosmosie.”





Z A B A W Y B A D A W C Z E

● SP w Buczynie

Dzieci z natury są ciekawe świata. Chętnie podpatrują i obserwują. Częste pytania kierowane do dorosłych zaczynające się od słów: „jak? co? dlaczego?” świadczą o ich aktywności poznawczej. Ta zaś jest naturalnym etapem rozwoju człowieka. Jednym z zadań przedszkola wynikających z podstawy programowej jest **„wspieranie dzieci w rozwijaniu czynności intelektualnych, które stosują w poznawaniu i rozumieniu siebie i swojego otoczenia”**. Zabawy badawcze rozwijają u dziecka spostrzegawczość, koncentrację uwagi, uczą cierpliwości i konsekwencji w działaniu. My uczyliśmy się o wodzie i jej stanie skupienia: stałym, ciekłym i lotnym, a przy okazji dokonujemy ciekawych eksperymentów z wodą. Dzieci bardzo były zainteresowane tym co się dzieje i jakie zachodzą reakcje podczas badania wody i jej właściwości. Takie zajęcia bardzo mocno wpływają na rozwój poznawczy dzieci i ułatwiają zapamiętywanie i utrwalanie wiadomości poprzez zabawę. Warto więc rozwijać u dzieci ciekawość oraz uczyć ich przewidywania i planowania w działaniu.



Minionkowy dzień

● SP w Buczynie

Dnia 5 lutego 2021 roku w przedszkolnej grupie Jagódki królował kolor żółty. Szalony Minionkowy taniec opanował całą salę. Choć widzowie nie mogli zaszczyścić Nas swoją obecnością, to na pamiątkę tego szalonego dnia został nagrany filmik (do obejrzenia na facebooku/grupa jagódki Punkt Przedszkolny przy SP w Buczynie). Ten dzień był dla wszystkich wyjątkowy, pełen radości oraz mnóstwa pozytywnych emocji.

Kolor żółty kojarzy się przede wszystkim ze słońcem.
Dzięki temu utożsamiamy go z latem, radością,
szczęściem, ciepłem.





DODATEK MIESZKANIOWY

● GOPS w Radwanicach

Warunkiem przyznania dodatku mieszkaniowego jest: DOCHÓD

Uwzględnia się średni miesięczny dochód na jednego członka gosp. domowego w okresie 3 miesięcy poprzedzających datę złożenia wniosku o przyznanie dodatku mieszkaniowego. Dochód ten nie może przekroczyć 175 % kwoty najniższej emerytury w gospodarstwie jednoosobowym, tj. 2100,00 zł i 125 % kwoty najniższej emerytury w gospodarstwie wieloosobowym, tj. 1500,00 zł obowiązujących w dniu złożenia wniosku.

Najniższa wysokość emerytury od 1 marca 2020r. wynosi 1200,00 zł. Za dochód uważa się wszelkie przychody po odliczeniu kosztów ich uzyskania oraz po odliczeniu składek na ubezpieczenie emerytalne i rentowe oraz na ubezpieczenie chorobowe, określonych w przepisach o systemie ubezpieczeń społecznych, chyba że zostały już zaliczone do kosztów uzyskania przychodu. Do dochodu nie wlicza się świadczeń pomocy materialnej dla uczniów, dodatków dla sierot zupełnych, jednorazowych zapomóg z tytułu urodzenia się dziecka, - pomocy w zakresie dożywiania, zasiłków pielęgnacyjnych, zasiłków okresowych z pomocy społecznej, jednorazowych świadczeń pieniężnych i świadczeń w naturze z pomocy społecznej, dodatku mieszkaniowego. Dochód z gospodarstwa rolnego ustala się na podstawie powierzchni gruntów w hektarach przeliczeniowych i przeciętnego dochodu z 1 hektara przeliczeniowego, ostatnio ogłaszanego przez Prezesa Głównego Urzędu Statystycznego (Obwieszczenie Prezesa GUS z dnia 21.09.2012 r. – obecnie obowiązująca stawka 2713,00 zł z 1 hektara przeliczeniowego).

METRAŻ

Normatywna powierzchnia użytkowa lokalu mieszkalnego lub budynku mieszkalnego, w którym znajduje się lokal mieszkalny (dom jednorodzinny), w przeliczeniu na liczbę członków gospodarstwa domowego nie może przekroczyć: 35 m² – dla 1 osoby, 40 m² – dla 2 osób, 45 m² – dla 3 osób, 55 m² – dla 4 osób, 65 m² – dla 5 osób, 70 m² – dla 6 osób, a w razie zamieszkiwania w lokalu mieszkalnym większej liczby osób dla każdej kolejnej osoby zwiększa się normatywną powierzchnię tego lokalu o 5 m².

Normatywną powierzchnię powiększa się o 15 m², jeżeli w lokalu zamieszkuje osoba niepełnosprawna poruszająca się na wózku lub osoba niepełnosprawna, której niepełnosprawność wymaga zamieszkiwania w oddzielnym pokoju. Dodatek mieszkaniowy przysługuje, gdy powierzchnia użytkowa lokalu mieszkalnego nie przekracza normatywnej powierzchni o więcej niż: 30 %, 50 % pod warunkiem, że udział powierzchni pokoi i kuchni w powierzchni użytkowej tego lokalu nie przekracza 60 %.

WYDATKI

Wydatkami poniesionymi przez wnioskodawcę na utrzymanie mieszkania są: czynsz, opłaty związane z eksploatacją i utrzymaniem nieruchomości w częściach przypadających na lokale mieszkalne w spółdzielni mieszkaniowej, zaliczki na koszty zarządu nieruchomością wspólną, odszkodowanie za zajmowanie lokalu bez tytułu prawnego, opłaty za energię ciepłą, wodę, odbiór nieczystości stałych i płynnych.

Wydatków nie stanowią: koszty ubezpieczenia, podatek od nieruchomości, opłaty za wieczyste użytkowanie gruntów, opłaty za gaz przewodowy, energię elektryczną, dostarczane do lokalu mieszkalnego (domu jednorodzinnego) na cele bytowe.

DODATEK MIESZKANIOWY

jest świadczeniem pieniężnym, mającym na celu dofinansowanie do wydatków mieszkaniowych, które ponoszone są w związku z zajmowaniem lokalu mieszkalnego.

Dodatek mieszkaniowy przysługuje:

- **najemcom oraz podnajemcom lokali mieszkalnych,**
- **osobom mieszkającym w lokalach mieszkalnych, do których przysługuje im spółdzielcze prawo do lokalu mieszkalnego,**
- **osobom mieszkającym w lokalach mieszkalnych znajdujących się w budynkach stanowiących ich własność i właścicielom samodzielnych lokali mieszkalnych,**
- **innym osobom mającym tytuł prawny do zajmowanego lokalu mieszkalnego i ponoszącym wydatki związane z jego zajmowaniem,**
- **osobom zajmującym lokal mieszkalny bez tytułu prawnego, oczekującym na przysługujący im lokal zamienny albo socjalny.**

Dodatek mieszkaniowy przysługuje na podstawie tylko jednego z tytułów ww. Dodatek mieszkaniowy **przyznaje się na okres 6 miesięcy**, licząc od dnia pierwszego dnia miesiąca następującego po dniu złożenia wniosku.

Jeżeli lokal mieszkalny nie jest wyposażony w instalację doprowadzającą energię ciepłą do celów ogrzewania, w instalację ciepłej wody lub gazu przewodowego z zewnętrznego źródła znajdującego się poza lokalem mieszkalnym, osobie uprawnionej do dodatku mieszkaniowego przyznaje się ryczałt na zakup opału stanowiący część dodatku



Dożywianie dla dzieci w szkole i przedszkolu na rok szkolny 2020/2021

● GOPS w Radwanicach

Gminny Ośrodek Pomocy Społecznej w Radwanicach informuje, że przyjmuje wnioski o przyznanie pomocy w formie dożywiania dzieci w placówkach oświatowych w ramach programu "Posiłek w szkole i w domu na lata 2019-2023".

Powyższa pomoc przysługuje rodzinom, w których dochód na osobę w rodzinie nie przekracza 792,00 zł netto oraz występują przesłanki, wymienione w art. 7 ust. 2 – 15 ustawy o pomocy społecznej, tj.: ubóstwa, sieroctwa, bezdomności, bezrobocia, niepełnosprawności, długotrwałej lub ciężkiej choroby, przemocy w rodzinie, potrzeby ochrony ofiar handlu ludźmi, potrzeby ochrony macierzyństwa lub wielodzietności, bezradności w sprawach opiekuńczo-wychowawczych i prowadzenia gospodarstwa domowego, zwłaszcza w rodzinach niepełnych lub wielodzietnych, trudności w integracji cudzoziemców, którzy uzyskali w Rzeczypospolitej Polskiej status uchodźcy, ochronę uzupełniającą lub zezwolenie na pobyt czasowy udzielone w związku z okolicznością, o której mowa w art. 159 przesłanki obligatoryjnego udzielenia zezwolenia na pobyt czasowy

w celu połączenia się z rodziną ust. 1 pkt 1 lit. c lub d ustawy z dnia 12 grudnia 2013 r. o cudzoziemcach, trudności w przystosowaniu do życia po zwolnieniu z zakładu karnego, alkoholizmu lub narkomanii, zdarzenia losowego i sytuacji kryzysowej, klęski żywiołowej lub ekologicznej.

Co należy zrobić by uzyskać pomoc w formie dożywiania dziecka w szkole?

W przypadku ubiegania się o powyższą formę pomocy należy złożyć pisemny wniosek w siedzibie Gminnego Ośrodka Pomocy Społecznej w Radwanicach. We wniosku prosimy wpisać osoby wspólnie gospodarujące, dane osobowe dzieci (daty urodzenia, pesel, miejsce nauki, klasę) oraz dołączyć zaświadczenie o dochodach wszystkich członków rodziny za miesiąc poprzedzający złożenie wniosku. Po złożeniu wniosku pracownik socjalny przeprowadza wywiad środowiskowy w ciągu 14 dni, następnie zostanie wydana decyzja administracyjna przyznająca pomoc w formie opłacania posiłków w szkole. Więcej informacji udzielają pracownicy GOPS w Radwanicach.

Gminny Punkt Konsultacyjny dla osób uzależnionych i ich rodzin

● GOPS w Radwanicach

Zmiana miejsca Punktu Konsultacyjnego dla osób uzależnionych i ich rodzin w Radwanicach.

Od 4 lutego 2021 r. spotkania z terapeutą do spraw uzależnień odbywać się będą na sali Wiejskiej w Lipinie.

GMINNY PUNKT KONSULTACYJNY DLA OSÓB UZALEŻNIONYCH I ICH RODZIN W RADWANICACH

W RAMACH PUNKTU KONSULTACYJNEGO PROWADZONE JEST PORADNICTWO I KONSULTACJE DLA :

- osób z uzależnieniem alkoholowym
- osób z rodzin z problemem alkoholowym
- edukacja z zakresu uzależnienia, współuzależnienia
- szkodliwości picia
- udzielanie wsparcia po zakończonym leczeniu odwykowym

PORADY SĄ BEZPŁATNE
 godzinny pracy

Środa 11.00 - 19.00
 (w budynku świetlicy wiejskiej w Lipinie)

ZRÓB PIERWSZY KROK DO LEPSZEGO ŻYCIA

Projekt realizowany w ramach Gminnego Programu Profilaktyki i Rozwiązywania Problemów Alkoholowych

PRACE SPOŁECZNIE UŻYTECZNE OD LUTEGO 2021

● GOPS w Radwanicach

Prace społecznie użyteczne to nowy instrument aktywizacji społeczno-zawodowej skierowany do osób bezrobotnych. Prace odbywają się bez nawiązania stosunku pracy ani umowy o pracę. Organizowane są przez gminę w jednostkach organizacyjnych pomocy społecznej, organizacjach lub instytucjach statutowo zajmujących się pomocą charytatywną lub działalnością na rzecz społeczności lokalnej.

Pracami społecznie użytecznymi mogą zostać objęte osoby:

- zarejestrowane w Powiatowym Urzędzie Pracy w Polkowicach jako osoby bezrobotne;
 - bez prawa do zasiłku dla bezrobotnych;
 - posiadające „profil II” pomocy, który zostanie ustalony w wyniku analizy sytuacji i szans danej osoby na rynku pracy oraz indywidualnego planu działania ustalonego z doradcą w PUP
- korzystające ze świadczeń pomocy społecznej albo uczestniczące w kontrakcie socjalnym, indywidualnym programie usamodzielniania, lokalnym programie pomocy społecznej lub w indywidualnym programie zatrudnienia socjalnego.



Osoby zainteresowane oraz spełniające wyżej wymienione kryteria winny zgłosić się do pracownika socjalnego GOPS w Radwanicach według rejonizacji. Miesięczny czas pracy na pracach społecznie użytecznych wynosi 40 godzin w miesiącu (10 godzin tygodniowo). Miejscem wykonywania PSU jest teren gminy Radwanice.

Stanowiska, na które może zostać skierowana osoba to:

- pracownik gospodarczy
- opiekun osób starszych

Prace społecznie użyteczne dają możliwość zdobycia nowych doświadczeń zawodowych. Osoby skierowane do prac społecznie użytecznych otrzymują świadczenie pieniężne w określonej wysokości, która podlega waloryzacji. Aktualna wartość świadczenia za 1 godzinę prac społecznie użytecznych wynosi 8,10 złotych. Świadczenie za wykonywanie prac społecznie użytecznych nie przysługuje za okres niewykonywania pracy społecznie użytecznej, w tym także za okres nieobecności udokumentowanej.

Wypłata świadczenia dotyczy jedynie faktycznych godzin wykonywania przydzielonych prac. Osoba wykonująca prace społecznie użyteczne zachowuje status osoby bezrobotnej w trakcie wykonywania tych prac. Bliższych informacji można uzyskać u pracowników GOPS Radwanice – tel. **76 759-20-29**.



Ruszył nabór wniosków o 500 plus

● GOPS w Radwanicach

Można już składać nowe wnioski o "500 plus". Aby otrzymać świadczenie, należy ponownie złożyć wniosek. W celu uzyskania prawa do świadczenia wychowawczego w ramach programu „Rodzina 500+”, a tym samym kontynuacji wypłaty w/w świadczenia po 31 maja 2021 r. należy złożyć wniosek. Wnioski o ww. świadczenie można składać od 1 lutego 2021 r. wyłącznie DROGĄ ELEKTRONICZNĄ. E-wnioski o świadczenie 500 plus składamy za pomocą portalu empatia.mrpips.gov.pl, PUE ZUS oraz bankowości elektronicznej. **OD 1 KWIECIA BR. BĘDĄ PRZYJMOWANE WNIOSKI DROGĄ TRADYCYJNĄ - W FORMIE PAPIEROWEJ** Prawo do świadczenia zostanie ustalone na rok – od 1 czerwca 2021 r. do 31 maja 2022 r. „500 plus” przysługuje na wszystkie dzieci do 18 roku życia, bez względu na dochody rodziny.



PROGRAM WSPARCIA
POLSKICH RODZIN

UWAGA Przypominamy, iż wniosków o #500plus składamy w gminie, w której mieszkamy.

Program FEAD 2020 – 2021 w Gminnym Ośrodku Pomocy Społecznej



● GOPS w Radwanicach

Paczki z produktami spożywczymi to istotna pomoc dla osób znajdujących się w trudnej sytuacji życiowej. Wsparcie udzielane jest w ramach Programu Operacyjnego Pomoc Żywnościowa.

Warunkiem otrzymania takiej paczki jest wcześniejsze złożenie oświadczenia w Gminnym Ośrodku Pomocy Społecznej w Radwanicach u pracownika socjalnego właściwego dla miejsca zamieszkania osoby lub rodziny ubiegającej się o pomoc w ramach programu.



Kryterium dochodowe

1542,20 zł dla osoby samotnie gospodarującej
1161,60 zł – dla osoby w rodzinie

Istnieje jeszcze możliwość złożenia nowego wniosku na dany okres



Gminna Spółka Komunalna Radwanice Sp. z o.o.

telefon:
76 831 01 83

czynne poniedziałek-piątek:
7.00-15.00

Gminna Spółka Komunalna Radwanice Sp. z o.o. z dniem 1 stycznia 2021 r. rozpoczęła drugi rok działalności. Spółką zarządza Prezes Zarządu – Dagmara Dobroć-Śnioszek. Wszelkie zadania realizujemy w zespole 11-osobowym. Dodatkowo prace u nas wykonują osoby skierowane na prace użyteczno – społeczne oraz osoby skierowane sędownie do odpracowania wyroku w Spółce.

Nasza siedziba mieści się w Kłębanowicach 9A. Biuro czynne jest od poniedziałku do piątku: 7.00 – 15.00 tel. 76 831 01 93, e-mail: biuro@gsk.radwanice.pl W przypadku awarii sieci wodno – kanalizacyjnych prosimy o kontakt pod numerem alarmowym **660 664 458.**

Spółka realizuje zadania na podstawie zawartych z Gminą Radwanice umów i świadczy usługi za zakresu gospodarki komunalnej

Czerpanie, uzdatnianie i dostarczanie wody oraz odprowadzanie ścieków odbiorcom Gminy Radwanice.

Spółka eksploatuje 3 stacje uzdatniania wody (SUW) znajdujące się w miejscowości Buczyzna, Radwanice i Strogoborzycze, 2 oczyszczalnie ścieków w miejscowości Radwanice i Buczyzna. Ponadto zajmujemy się obsługą 35 przepompowni. W 2020 roku 3 stacje uzdatniania wody łącznie wyprodukowały 214.480 m³ wody. Dla porównania w roku 2019 wyprodukowanych zostało 178.749 m³. Aktualnie na terenie Gminy Radwanice jest 1486 odbiorców wody. W bieżącym roku wykonano kamerowanie oraz planowana jest regeneracja studni na SUW Radwanice. Realizowane czynności poprawią wydajność studni, zwiększą sprawność pompowania wody jak również wpłyną na poprawę jakości wody. Będzie to druga regenerowana studnia na SUW Radwanice od czasu powstania Spółki. Na Stacji Uzdatniania Wody w Radwanicach planowana jest również wymiana złoża, która ma na celu zwiększenie skuteczności filtracji wody surowej.

Łącznie na dwóch oczyszczalniach ścieków odprowadzono 125.190 m³ ścieków (Buczyzna 14.534 m³, Radwanice – 110.656 m³). Aktualnie do sieci kanalizacji sanitarnej przyłączonych jest 1.099 odbiorców. W 2020 roku wykonano badania sieci hydrantowej. Łącznie na terenie Gminy Radwanice znajduje się 245 hydrantów. W bieżącym roku Spółka planuje wymianę uszkodzonych hydrantów.

Priorytetowym zadaniem pionu wodno – kanalizacyjnego jest sukcesywne czyszczenie studni w przepompowniach ścieków za pomocą pojazdu specjalistycznego typu WUKO, jak również czyszczenie odcinków kanalizacji.



Poza bieżącą eksploatacją obiektów, urządzeń, sieci na 2021 r. zaplanowano szereg zadań modernizacyjno – inwestycyjnych m.in.:

- sukcesywna wymiana zużytych pomp na przepompowniach ścieków oraz oczyszczalniach ścieków, co przyczyni się do zmniejszenia awaryjności,
- zakup nowych pomp na stacje uzdatniania wody,
- wymiana skrzynek elektrycznych na przepompowniach ścieków,
- wymiana uszkodzonych, awaryjnych odcinków sieci wodociągowej,
- wymiana zużytych elementów w studniach znajdujących się na przepompowniach ścieków

Utrzymanie i konserwacja urządzeń odwadniających oraz kanalizacji deszczowej w pasie dróg gminnych na terenie Gminy Radwanice.

Na bieżąco utrzymujemy drożność infrastruktury sieci deszczowej, w tym wykonujemy prace związane z konserwacją, czyszczeniem, monitoringiem, usuwaniem awarii i prawidłowym funkcjonowaniem gminnej sieci kanalizacji deszczowej. Obsługujemy m.in. 287 sztuk studzienek ściekowych, ok. 7000 m kanałów, ok. 774 m przykanalików.



Administrowanie cmentarzami komunalnymi.

Spółka zarządza 3 cmentarzami komunalnymi: w Jakubowie, Łagoszowie Wielkim i Sieroszowicach. W 2020 roku łącznie na naszych nekropoliach zostało pochowanych 48 zmarłych, z czego w Jakubowie – 20 (4 kobiet, 16 mężczyzn), Łagoszowie Wielkim – 21 (12 kobiet, 9 mężczyzn), a Sieroszowicach – 7 (6 kobiet, 1 mężczyzna). W 2020 r. została wprowadzona usługa „Odwiedź mnie”. Program dedykowany dla osób, które z różnych przyczyn nie mogą odwiedzić miejsca pochówku swoich bliskich. W ramach usługi proponujemy zapalenie znicza, udekorowanie kwiatami – zgłoszenia elektronicznie dostępne na stronie internetowej www.gsk.radwanice.pl.



W bieżącym roku planujemy montaż regału na znicze do powtórzenia ich wykorzystania oraz wygospodarowanie terenu na narzędzia ogrodnicze.

Zarządzanie mieszkaniami komunalnymi i socjalnymi.

Zarządzamy łącznie 38 mieszkaniami socjalno – komunalnymi, w których regularnie dokonywane są przeglądy kominiarskie, elektryczne oraz budowlane jak również drobne naprawy.



Bieżące utrzymanie zieleni gminnej, placów zabaw, siłowni plenerowych, czystości ulic, chodników, parków i placów w Gminie Radwanice.

W ramach zawartej umowy zajmujemy się dbaniem o należyty stan estetyczny elementów terenów gminnych m.in.: kosimy pobocza, kosimy trawę w parkach, na boiskach, oczyszczamy chodniki, zajmujemy się pielęgnacją zielonych skwerów, przycinaniem gałęzi drzew i krzewów. Możecie nas spotkać na szlaku rowerowym oraz przy drobnych naprawach przystanków autobusowych i placach rekreacyjnych. W tym roku, dla poniesienia estetyki planowany jest zakup tablic informacyjnych dla sołectw. Jesteśmy wszędzie tam, gdzie pojawia się problem, mała naprawa lub zbyt wysoka trawa. Działamy efektywnie i błyskawicznie. Spełniamy marzenia o pięknych i zadbanych terenach gminy. Aby Spółka mogła prędko i efektywniej działać planujemy doposażyć nasz park maszynowy o kolejne niezbędne urządzenia m.in.: mulczery, kosiarki, kosy.

Pod naszą opieką są również place zabaw i siłownie zewnętrzne. Dbamy o 13 placów i 3 siłownie w plenerze. Dobre miejsce do zabawy i rekreacji, to bezpieczne miejsce, dlatego systematycznie je sprzątamy. Dbamy o terminowe dokonywanie przeglądów technicznych. Każdy obiekt jest regularnie utrzymywany w czystości jak również w okresie wiosenno – letnim sukcesywnie dokonywana jest wymiana piasku.



W ramach kolejnego zadania wykonujemy pozimową i przedzimową naprawę dróg bitumicznych, z kostki brukowej, dróg tłuczniowych i gruntowo-żwirowych na terenie Gminy Radwanice.

Zimowe utrzymanie chodników – ok. 7,5 km.

W okresie zimowym odśnieżamy jak również posypujemy piaskiem i solą wybrane chodniki na terenie Gminy Radwanice.



Konserwacja i bieżące utrzymanie oświetlenia ulicznego, parkowego stanowiącego własność Gminy Radwanice w ilości 294 lamp.



W tym roku planujemy dynamicznie promować GSK Radwanice Sp. z o. o. poprzez organizowanie konkursów, zabaw w mediach społecznościowych jak również spotkań, zajęć edukacyjnych dla dzieci 6 – 10 lat, a w dalszych latach profesjonalnej ścieżki edukacyjnej przy oczyszczalni ścieków. W 2020 r. został założony profil na facebooku, na którym można znaleźć bieżące informacje o funkcjonowaniu Spółki.



W dalszym ciągu zachęcamy do skorzystania z usługi e-faktury czyli szybkiego i wygodnego sposobu otrzymywania faktur za dostawę wody i odprowadzenie ścieków.

Oświadczenie o akceptacji otrzymywania e-faktury dostępne na stronie www.gsk.radwanice.pl

Przypominamy o terminowym dokonywaniu płatności za dostawę wody i odprowadzanie ścieków, wynajm mieszkań komunalnych i socjalnych. Terminowe płatności pozwolą uniknąć zbędnych dodatkowych kosztów. W przypadku trudnych sytuacji finansowych istnieje możliwość podpisania umowy umożliwiającej spłatę zadłużenia w ratach. **Dotychczas podpisanych zostało 27 ugód na łączną kwotę ok. 84.000 zł.**

DZIAŁANIA

TPD

W RADWANICACH

Akcja „Podaruj Prezent Małym Pacjentom Przyłądka Nadziei”

Od kilku lat mieszkańcy gminy Radwanice biorą udział w akcji organizowanej przez Fundację „**Na Ratunek Dzieciom z Chorobą Nowotworową**”. Fundacja ta od 28 lat wspiera małych pacjentów wrocławskiej Kliniki Transplantacji Szpiku, Onkologii i Hematologii Dziecięcej, którzy przyjeżdżają do Wrocławia na leczenie z całego kraju. Klinika jest największym ośrodkiem przeszczepowym w Polsce. Lekarze i pielęgniarki leczą tam każdego roku 2000 małych pacjentów. Akcja polega na zbiórce zabawek, gier dla podopiecznych kliniki „Przyłądek Nadziei z Wrocławia. W naszej gminie koordynowana jest przez Oddział Gminny Towarzystwa Przyjaciół Dzieci. W tym roku w organizacji akcji pomógł Gminny Ośrodek Pomocy Społecznej w Radwanicach, w którym miała miejsce zbiórka. Akcja cieszyła się ogromnym zainteresowaniem. Prezenty tuż przed świętami Bożego Narodzenia trafiły do podopiecznych Przyłądka Nadziei.



Wyróżnienia z okazji Dnia Wolontariusza



TPD istnieje w gminie Radwanice od 1972 r. Obecnie działają 4 Koła Przyjaciół Dzieci:

- przy Przedszkolu Publicznym w Radwanicach (przewodnicząca Dorota Głodowicz)
- przy klasach I-III Szkoły Podstawowej w Radwanicach (przew. Beata Orator)
- przy klasach IV-VIII Szkoły Podstawowej w Radwanicach (przew. Edyta Maćkowiak)
- przy Szkole Podstawowej w Buczynie (przew. Małgorzata Figas)

Koła zrzeszają członków, którymi są głównie pracownicy w/w placówek oraz wolontariuszy z klas IV-VIII i tworzą Oddział Gminny TPD, którym kieruje Prezes Zarządu – p. Izabela Jokiel. W 2020 r. z okazji Dnia Wolontariusza, który przypada 05 grudnia, po raz pierwszy nasi wolontariusze zostali wyróżnieni przez Zarząd Oddziału Okręgowego TPD w Legnicy.

Medal „Pomocna Dłoń” otrzymały:

Ewa Baśkiewicz, Amelia Bienia, Hanna Kałużka

Dyplom Szczególного Uznania otrzymały:

Daria Szulczyńska, Laura Tarkowska, Roksana Adamczak, Oliwia Krutkopad, Amelia Dąbrowska

Dyplom Uznania otrzymali:

Miłosz Burzyński, Zofia Zalas, Marta Waligóra, Maria Zawis, Karina Rusinko, Marcin Waligóra, Karol Zawis



Akcja „Wymarzony prezent pod choinkę”

W tym roku po raz pierwszy Oddział Gminny TPD w Radwanicach włączył się do akcji „Wymarzony prezent pod choinkę”. Jest to akcja ogłoszona przez Powiatowy Centrum Pomocy Rodzinie w Polkowicach. Polega na przygotowaniu prezentów dla podopiecznych Placówki Socjalizacyjnej „Skarbek”, Placówki Socjalizacyjnej „Horyzont” oraz Placówki Socjalizacyjno – Interwencyjnej „Perspektywa”. Nasza paczka trafiła do jednego z podopiecznych – Bartka. Przygotowaliśmy również niespodziankę w postaci zestawu gier planszowych i książek dla pozostałych dzieci.



W roli głównej...

Właścicielka i kierownik NZOZ "Eskulap" Sp. j. lek. Małgorzata Pyzińska-Bargieł

● Elżbieta Łucka

**Dzień dobry.
Co skłoniło Panią do wybrania właśnie tego zawodu?**

Małgorzata Pyzińska-Bargieł: Mając 12 lat z powodu choroby znalazłam się w szpitalu, oczywiście na oddziale dziecięcym. Patrząc na chore dzieci i na pracę lekarzy postanowiłam że zostanę lekarzem pediatrą, żeby było im lepiej, żeby nie płakały. To było marzenie nastolatki i tak zostało. Inne zawody nie wchodziły w grę. Nikt do tego mnie nie namawiał. Cały okres szkolny byłam zdecydowana na pediatrię. Przez okres studiów skłaniałam się w kierunku interny. Jednak po odbyciu stażu podyplomowego postanowiłam że będę robiła specjalizację z pediatrii, którą ukończyłam po trzech latach bardzo dobrze zdany egzaminem. Pracowałam w Legnicy, w której się urodziłam i dorastałam. Wtedy obowiązywał taki system, że połowę czasu pracy tj. pierwsze 4 godziny pracowałam w oddziale dziecięcym w szpitalu, a następne cztery w przychodni w poradni dziecięcej.

Pod koniec lat 90-tych stworzono możliwość lekarzom posiadającym specjalizację z interny lub pediatrii uzyskania specjalizacji z medycyny rodzinnej drogą tzw. krótkiej ścieżki, czyli po pół roku intensywnego szkolenia zdałam kolejne trudne egzaminy uzyskując tytuł specjalisty medycyny rodzinnej. Pracowałam w Zespole Opieki Zdrowotnej połowę czasu pracy w poradni pediatrycznej, a połowę w internistycznej. Ciężki był to okres, wytrzymałam z 3 miesiące. Po tym okresie zostałam lekarzem rodzinnym w Tyńcu Legnickim będąc zarazem kierownikiem przychodni. To był czas trudny nabyłam jednak doświadczenia jako lekarz rodzinny i jednocześnie pracodawca.

Od 2003 otworzyłam przychodnię w Głogowie jednocześnie znajdując zatrudnienie w PCUZ ZOZ Polkowie, które udzielało świadczeń zdrowotnych mieszkańcom gminy Radwanice, jako lekarz rodzinny w ośrodku zdrowia w Radwanicach. Kiedy PCUZ ZOZ zrezygnowało ze świadczenia opieki zdrowotnej, przystąpiłam do konkursu ogłoszonego przez Urząd Gminy Radwanice. Konkurs wygrałam zobowiązując się do remontu ośrodka zdrowia. Remont pochłonął olbrzymie własne środki materialne. Nie żałuję jednak tej decyzji... Mam brata starszego, który też skończył medycynę.

... to zrobiło się rodzinnie

Małgorzata Pyzińska-Bargieł: Tak, trochę tak. Mój starszy syn również jest lekarzem z czego jestem bardzo dumna, bo to dający satysfakcję zawód.

Po studiach medycznych trzeba jeszcze przejść pewien etap aby móc pracować w charakterze lekarza?

Małgorzata Pyzińska-Bargieł: Tak, jeszcze jest rok stażu. Wcześniej to inaczej wyglądało niż obecnie. Stażyści byli obsadzani na dyżurach w oddziale. Na izbie przyjąć był doświadczony lekarz, a na oddziale wewnętrznym ja -stażystka. Akurat przydarzył się zawał i trzeba było reagować. Ja stażystka niedoświadczona tylko z wiedzą, a praktyki zero. Wtedy nie było takiej ochrony lekarza jaka jest w tej chwili, trzeba było sobie radzić. Dostając dyplom miałam pełne prawo wykonywania zawodu.

Lekarz musi być odporny na stres oraz ludzkie cierpienie. Było ciężko z tym u Pani? Czy można się uodpornić czy jednak lekarz wiąże się z pacjentem ?

Małgorzata Pyzińska-Bargieł: Bardzo ciężko, jak przypomnę sobie pierwszy samodzielny dyżur na pediatrii po stażu, głowa pełna wiedzy, tylko praktyki zero. Dobrze że miałam wspaniałego szefa, który służył pomocą i doświadczeniem o każdej porze dnia i nocy. Przez to my, młodzi lekarze czuliśmy się na dyżurach bezpiecznie.

Odnośnie drugiej części pytania związek emocjonalny z pacjentem zawsze jest. Na pewno uczymy się asertywności, ale nigdy obojętności. Nieraz trudno jest poradzić sobie z emocjami. Ja miałam bardzo duży problem, kiedy musiałam jechać i stwierdzić zgon, gdyż najczęściej był to pacjent znany i nie zawsze ta śmierć była spowodowana chorobą przewlekłą, nieraz była nagła. Zawsze bardzo przeżywam odejście swoich pacjentów oraz zachorowania na ciężki nieuleczalne



choroby, szczególnie ludzi młodych.

... nawet pomimo tylu lat pracy

Małgorzata Pyzińska-Bargieł: Tym bardziej przeżywam. Pracuję na tym terenie wiele lat i większość swoich pacjentów dobrze znam. Nawet teraz w pandemii w trakcie udzielania teleporady „widzę” pacjenta po drugiej stronie telefonu, jego dzieci, niejednokrotnie rodziców. Pracuję od 2003 roku w jednym miejscu jestem ze swoimi pacjentami związana emocjonalnie.

Co według Pani jest najtrudniejsze w pracy lekarza?

Małgorzata Pyzińska-Bargiel: Ja nie traktuję swojej pracy jako trudność. Ja lubię swoją pracę. Praca jest dla mnie przyjemnością. Nawet stres czy osobiste sprawy zostawiam w domu i w pracy potrafię się zdystansować. Pacjenci i kontakt z pacjentem mnie uspokaja, lubię rozmawiać z ludźmi. Jest przyjemne, kiedy pacjent ma zaufanie i chce powierzyć lekarzowi swoje sprawy nieraz osobiste, swoje lęki, obawy, które mają ogromny wpływ na jego zdrowie.

...to Pani jak psycholog

Małgorzata Pyzińska-Bargiel: Tak, czasami to nie wiadomo, czy psycholog, czy prawnik, czy ksiądz. Ludzie jak widzą, że drugi człowiek wykazuje zainteresowanie jego osobą, to się otwierają, czasami opowiadają o swoich prywatnych sprawach. Ja się cieszę z tego, to jest fajne jeżeli ktoś ma zaufanie i się otworzy. Wtedy mam możliwość bardziej poznać jego wnętrze i jego problemy fizyczne związane z chorobą.

Etyka lekarska obowiązuje

Małgorzata Pyzińska-Bargiel: Lekarza obowiązuje nie tylko kodeks etyki lekarskiej ale również zachowanie tajemnicy lekarskiej. Cała rozmowa lekarza z pacjentem, jego badanie objęte jest tajemnicą. Tajemnica zawodowa dotyczy również całego personelu medycznego.

Lekarz jest zawodem, który cieszy się społecznym uznaniem?

Małgorzata Pyzińska-Bargiel: Myślę, że tak. Ja nie lubię uczestniczyć w wystąpieniach publicznych, imprezach masowych, festynach. Wykonuję swoją pracę, uważam, że miejscem pracy lekarza jest gabinet lekarski.

Zawód lekarza patrząc z Pani doświadczenia zmienił się na przestrzeni lat?

Małgorzata Pyzińska-Bargiel: Różnica jest ogromna, gdybym zatrzymała się na etapie zdobytych specjalizacji i nie doksztalała się to nie mogłabym wykonywać zawodu lekarza. Cały czas trzeba się szkolić, czytając czasopisma medyczne, nowe opracowania, uczestnicząc w szkoleniach. Z roku na rok zmieniają się sposoby leczenia, poszczególnych chorób, produkowane są nowe leki. Każda choroba, szczególnie cywilizacyjne np. nadciśnienie, cukrzyca czy choroby serca mają swoje standardy leczenia, które lekarze powinni stosować. Organizowane są różnego rodzaju sympozja czy konferencje kilkudniowe z najnowszych trendów medycznych z których korzystam. Trzeba być ze wszystkim na bieżąco. Nie można zrobić sobie urlopu z medycyny.

Czemu akurat taka forma pracy prowadzenie przychodni, a nie praca w szpitalu?

Małgorzata Pyzińska-Bargiel: Decydując się na specjalizację z medycyny rodzinnej wiedziałam że będę pracowała w lecznictwie otwartym jako lekarz rodzinny. Dodatkowo doszła rola pracodawcy i menedżera która nawet mi odpowiada. Jest to dodatkowe wyzwanie. Może zostało mi to po śp. ojcu, który był prawnikiem. Wcześniej pełniłam jeszcze dyżury w szpitalu, lecz w tej chwili to dla mnie zbyt wiele.

Czy prowadzenie przychodni jest trudne i wymaga poświęceń?

Małgorzata Pyzińska-Bargiel: Każda praca jeśli chcemy wykonywać ją dobrze wymaga poświęceń. Bardzo ważne jest z kim się pracuje. Panie pielęgniarki i pani położna, są kompetentne, pracowite, przyjaźnie nastawione do pacjentów. W przychodni panuje sympatyczna atmosfera. Myślę, że tutaj każdy czuje się, że jest na swoim miejscu i jest pomocny. Mam nadzieję, że panie, bo przeważają, też są zadowolone ze swojej pracy. Jest bardzo dobra współpraca. Duże znaczenie ma fakt, że większość pacjentów jest zadowolona z naszej pracy i przyjaźnie nastawiona. Zdarzają się sytuacje że

telefon dzwoni jak oszalały a personel zajęty rejestracją, wykonaniem iniekcji czy EKG., dlatego proszę naszych pacjentów o wyrozumiałość i cierpliwość. My ze swojej strony postaramy się pracować jak najlepiej.

Jaki jest podstawowy zakres opieki zdrowotnej oraz personel medyczny w tej przychodni?

Małgorzata Pyzińska-Bargiel: O zakresie świadczeń stanowi umowa z Narodowym Funduszem Zdrowia. Co roku podpisywana jest nowa umowa na świadczenie usług lekarza rodzinnego, pielęgniarki środowiskowo-rodzinnej, pielęgniarki w środowisku nauczania i wychowania, czyli pielęgniarki szkolnej oraz położnej. To są cztery zakresy w ramach, których wyznaczone są dane kompetencje.

...a dodatkowi lekarze

Małgorzata Pyzińska-Bargiel: Od niedawna w naszej przychodni udziela świadczeń lekarz Danuta Nowak, doświadczona internistka. Od wielu lat pracuje lekarz Tomasz Głowacki, a od marca porad lekarskich będzie udzielał również mój syn lekarz przed egzaminem z medycyny rodzinnej Marcin Zezulak. Zachęcam również naszych pacjentów do korzystania z usług przychodni w Głogowie przy ul. Rycerskiej 4a będącej w strukturach NZOZ. Eskulap, w której porad lekarskich udziela internista lekarz Radosław Walczuk oraz ww. lekarz Marcin Zezulak. Do obydwu przychodni zapisanych jest ponad 5000 pacjentów, a liczba lekarzy w oparciu o normy wymagane przez NFZ jest wystarczająca.

Często po wizycie u lekarza otrzymujemy skierowanie na różne badania, gdzie je wykonujecie, jest wskazane miejsce?

Małgorzata Pyzińska-Bargiel: Tak, mam podpisaną umowę z laboratorium, które przyjeżdża i odbiera materiał do badań. W ramach umowy z NFZ jest zakres badań, które lekarz rodzinny powinien wykonywać lecząc danego pacjenta. Są też badania poza zakresem, za które pacjent może sobie zapłacić. Na inne badania typu USG czy RTG również mam podpisaną umowę z placówką do której kierujemy pacjenta. Wykonujemy bardzo dużo badań laboratoryjnych i obrazowych, na pacjentach nie oszczędzam. Czasami lekarze prywatnie praktykujący zlecają pacjentom określone badania. Jest taka zasada oraz rozporządzenie NFZ że lekarz, który leczy daje skierowanie na badania. Jeżeli pacjent wybiera drogę prywatną albo leczy się u lekarza specjalisty w ramach NFZ to musi egzekwować od tego lekarza skierowanie, który wyznaczy miejsce wykonania tych badań, ale różnie to bywa. Bo prawda jest taka, że do specjalisty ciężko się dostać i jak ma już pacjent skierowanie na badania np. we Wrocławiu albo musi zapłacić to przychodzi do mnie i prosi...Pani doktor (uśmiech)...samo życie. Często mimo wszystko biorąc pod uwagę sytuację materialną pacjenta umożliwiam bezpłatne wykonanie badań, chociaż nie mam takiego obowiązku. Mówią, że dobro wraca, ale nie lubię jeśli pacjent wywiera presję.

Ciężko pracuje się teraz w tej sytuacji związanej z pandemią.

Małgorzata Pyzińska-Bargiel: Tak bardzo, wolałam jak pacjent przyszedł normalnie na wizytę. Jednak teraz mamy więcej teleporad. Oczywiście jeśli pacjent wymaga badania to przychodzi na wizytę. Z niecierpliwością czekam aż większość moich pacjentów zostanie zaszczepiona szczepionką p/COVID 19. Wierzę w rozsądek i mądrość pacjentów odnośnie szczepień. Od 25.01.2021 rozpoczęliśmy szczepienia seniorów 80+ i 70+ przeciw COVID 19. Wszyscy zaszczepieni czują się dobrze, niektórzy nawet lepiej niż przed szczepieniem. Ja i cały personel zostaliśmy zaszczepieni dwoma dawkami i wszyscy czujemy się dobrze. Mam nadzieję że od kwietnia zgodnie z wytycznymi MZ zaczniemy szczepić pacjentów w pozostałych grupach wiekowych. Zachęcam wszystkich pacjentów do podjęcia decyzji o szczepieniu. NIE MA LEKU NA KORONAWIRUSA, CAŁA NADZIEJA W SZCZEPIENIACH!!!

Dziękuję za rozmowę, życząc zdrowia.

PASJE NASZYCH

● Martyna Szyłko

Przedstawiamy dwie mieszkanki naszej gminy: **Katarzynę Malik** oraz **Karolinę Stec**, których ogromną pasją jest wykonywanie makijaży.



Karolina Stec



Katarzyna Malik



Fot. K. Malik

Jak zrodziła się Wasza pasja związana z wykonywaniem makijaży?

KM. Pasja ta zrodziła się wiele lat temu kiedy nawiązałam współpracę z jedną z firm kosmetycznych.

KS. Przygoda z makijażem zaczęła się już dawno kiedy to jako nastolatka zaczęłam kombinować z makijażem, I od tamtej pory to polubiłam.

Od kiedy trwa? Czy to była samodzielna nauka czy kurs?

KM. Cała przygoda z makijażem zaczęła się w 2010 roku kiedy wygrałam swój pierwszy konkurs makijażowy. Na początku wiedzę zdobywałam samodzielnie, a następnie pogłębiałam wiedzę uczestnicząc w wielu różnych kursach dotyczących wizażu, stylizacji fryzur oraz analizy kolorystycznej.

KS. Trwa już jakieś kilka lat, ciężko mi powiedzieć ile dokładnie

Wszystkich „mieszkańców z pasją” zapraszamy do kontaktu:
tel. 76 759 20 19 lub e-mail: promocja@adwanice.pl

MIESZKAŃCÓW

Jakie umiejętności są ważne przy wykonywaniu makijaży?

KM. W pierwszej kolejności zdolności manualne, wyobraźnia przestrzenna oraz zmysł artystyczny.

KS. Ważne, aby makijaż był dobrze wykonany, żeby pasował do osoby i ważne, aby klientce podobał się zrobiony makijaż.

Kim są odbiorcy? Czy to koleżanki, czy może ktoś z rodziny?

KM. Na początku malowałam koleżanki, a z czasem zgłaszały się również Panie, których wcześniej nie znałam, choć zdarzają się również mężczyźni, najczęściej Panowie Młodzi.

KS. Odbiorcami z początku była rodzina a także najbliżsi znajomi a z czasem znajomi znajomych itd.



Fot. K. Stec

Co tak szczególnie lubicie w swojej pasji?

KM. Największą satysfakcję sprawia mi uśmiech i zadowolenie osoby, której wykonałam makijaż lub fryzurę

KS. Lubię to, że poprzez makijaż możemy zmienić swój wygląd. Lubię wykonywać także makijaże bardziej kreatywne wtedy jest znacznie większy efekt, makijażem można wyrazić wszystko.

Czym cechuje się dobrze wykonany makijaż?

KM. Uważam, że udany makijaż jest wtedy, gdy pomalowana osoba czuje się w nim dobrze. Powinien podkreślać naturalną urodę i być dopasowany kolorystycznie do typu urody.

KS. Tak jak już wspomniałam ważne, żeby był dobrze wykonany, aby był trwały i podobał się odbiorcy.



Fot. K. Stec



Fot. K. Malik

Na jakie okazje wykonujecie najchętniej makijaże?

KM. Na śluby, jest to wyjątkowa okazja i towarzyszą jej niezwykle emocje. Ale tak naprawdę lubię każdą okazję, bo realizacja swojej pasji daje mi dużo radości. A od czasu do czasu lubię wykonać coś trudniejszego i kreatywnego, mam tutaj na myśli makijaże artystyczne i charakteryzacje. Lubię tworzyć dodatkowe elementy doklejane jak na przykład maski, nosy, zęby. Kreować wyjątkowe postacie.

KS. Na każdego rodzaju okazje, bez różnicy to jest dla mnie. Obecnie bardziej skupiam się na makijażach kreatywnych na swojej osobie.

DZIĘKUJĘ ZA ROZMOWĘ I ŻYCZĘ SAMYCH KREATYWNYCH MAKIJAŻOWYCH WYZWAŃ :)



Fot. K. Stec

Fot. K. Malik

Fot. K. Stec

CIĘKAWY MIĘJSCA w Gminie Radwanice

● Elżbieta Łucka

POMNIK PRZYRODY - DĄB „BUCZEK”

Doskonałym sposobem na zachowanie walorów przyrodniczo-krajobrazowych drzew jest poddanie ich ochronie przez uznanie ich pomnik przyrody. Za pomnik przyrody mogą być uznane – według definicji ustawowej (art. 40 ust. 1 ustawy o ochronie przyrody) – „pojedyncze twory przyrody żywej i nieożywionej lub ich skupiska o szczególnej wartości przyrodniczej, naukowej, kulturowej, historycznej lub krajobrazowej oraz odznaczające się indywidualnymi cechami, wyróżniającymi je wśród innych tworów, okazałych rozmiarów drzewa, (...)”. Wśród drzew pomnikowych szczególnie wyróżniają się dęby. Długowieczne oraz osiągające imponujące rozmiary w różnych kulturach uznawane były za święte. Na ziemiach polskich nazywane są „królewskimi”. Dąb jest symbolem siły, szlachetności i sławy. Kryterium uznawania drzewa za pomnik przyrody jest obwód pnia nie mniejszy niż minimalny obwód pnia drzewa mierzony na wysokości 130 cm od ziemi i dla dębu szypułkowego wynosi 300 cm (wg rozporządzenia Ministra Środowiska ws. kryteriów uznawania tworów przyrody żywej i nieożywionej za pomniki przyrody). W parku zabytkowym w Buczynie na szczególną uwagę zasługuje jedno drzewo o statusie pomnika przyrody. To właśnie dąb szypułkowy (*Quercus robur*) o nazwie „BUCZEK” – jedyny w gminie Radwanice. A zaczęło się w roku 1991, gdzie na mocy Rozporządzenia Wojewody Legnickiego nadano mu tytuł „pomnika przyrody” na wniosek ówczesnej dyrektorki

Szkoły Podstawowej w Buczynie – Pani Marii Bardon. Jak godnie na pomnik przystało, brakowało nazwy. Ogłoszono konkurs w Szkole Podstawowej w Buczynie – „na najlepszą nazwę dębu”. Zwyciężczynią została uczennica Marta Łaszewicz – pomysłodawczyni nazwy „BUCZEK”, którą wieńczy nasz dąb. W związku ze zmianami przepisów od 2009 roku ustanowienie pomnika przyrody następuje wyłącznie w formie uchwały rady gminy. Przez wynikający obowiązek Rada Gminy w Radwanicach dnia 26 lutego 2010 roku podjęła uchwałę w sprawie pomnika przyrody. Aktualizując dane dębu „Buczka”, wpisując obwód, który wtedy wynosił 612 cm. Z upływem czasu pień dębu rozrasta się i obecnie mierzy (687) cm. Aby do niego trafić należy przejść od mostu na Szprotawie ok. 180 m - co wskazuje już drogowskaz znajdujący się przy moście - brzegiem w dół rzeki oraz wzdłuż ogrodzenia terenu cerkwi, mijając po drodze „basztę”. Drzewo rośnie 30 m od koryta Szprotawy. Podlega on ochronie aż do samoistnego, całkowitego rozpadu. Obowiązują również zakazy właściwe dla pomnika, których naruszenie staje się wykroczeniem: zakaz niszczenia i uszkodzenia oraz umieszczania tablic reklamowych. Opis pomnika przyrody wieńczy tablica informacyjna, która została niedawno umiejscowiona. Nasz pomnik przyrody znajduje się w centralnym rejestrze form ochrony przyrody – <http://crfop.gdos.gov.pl>

Zapraszamy na przyrodniczą wycieczkę edukacyjną
zwidzając naszego „Buczka”



Gmina Radwanice dawniej i dziś...

● Elżbieta Łucka



1975

O
Z
Ś
D
R
R
O
O
D
W
E
I
K
A



2021



KĄCIK KULINARNY NASZYCH MIESZKAŃCÓW

Na początek podsmażam w kociołku boczek i go wyciągam. Następnie podsmażam i wyciągam w kolejności żeberka i kiełbasę z cebulką. Ostatnią podsmażam wołowinę, a następnie zalewam ją połową butelki wina i duszę pod przykryciem do momentu odparowania części wina (ok 30 minut). Następnie dokładam obie kapusty wraz z grzybami i śliwkami - duszę pod przykryciem przez około 2 godziny kontrolując poziom sosu.

Po dwóch godzinach (kiedy kapusty „osiądą”) dodaję podsmażone wcześniej żeberka, kiełbasę z cebulką, boczek, oraz koncentrat i przyprawę. Wszystko duszę kolejną godzinę podlewając pozostałym winem.

Osobiście w okresie jesienno-zimowym pozostawiam kociołek szczelnie zamknięty na palenisku i następnego dnia ponownie pod nim rozpalam i duszę bigos przez kolejne kilka godzin - nabiera on dodatkowych walorów.

Należy nadmienić że kociołkuje zawsze nad żarem, a nie ogniem (ogień utrzymuję po bokach i żar nagarniam pod kociołek).

Smacznego :)

Pan Łukasz z Radwanic

BIGOS Z KOTŁA

Mój przepis na bigos to tak naprawdę połączenie porad najstarszych mieszkańców Radwanic i osobista pasja do kociołkowania.

Wykorzystanie kociołka przy tworzeniu potraw nadaje im bardzo charakterystyczny smak i aromat przywodzący na myśl dawną kuchnię naszych babć. Ten szczególny smak potrawy zawdzięczamy bardzo równomiernemu rozprowadzeniu ciepła w grubym żeliwnym kotle oraz panującemu w nim ciśnieniu. Nie bez znaczenia jest również drewno stosowane do opalania kociołka - ja stosuję drewno bukowe. Kolejną zaletą kociołkowego wyrobu potrawy jest tworzenie jej na świeżym powietrzu. Bigos jest tylko jedną z wielu potraw które możemy przygotować w bardzo oryginalny sposób wykorzystując kociołek.

SKŁADNIKI (na kociołek 10L)

- kapusta kiszona - 3 kg (poszatkowana, lekko odcisnięta)
- kapusta biała - 2 kg (poszatkowana)
- cebula - 5 szt. średniej wielkości (w piórka)
- grzyby suszone - 200 g (pokrojone na kawałki)
- śliwki suszone - 10 szt. (pokrojone na kawałki)
- wołowina - 1.5 kg (pokrojoną w kostkę 3x3cm)
- żeberka wieprzowe - 1.5 kg (pokrojone w paski)
- kiełbasa wędzona - 1.0 kg (pokrojona w półplasterki)
- boczek wędzony - 0.5 kg (pokrojony w drobną kostkę)
- wino czerwone, wytrawne - 1 butelka (np. Shiraz)
- koncentrat pomidorowy - 1 słoiczek 200 g
- pieprz, przyprawa do bigosu (2 saszetki), woda



Jeśli chcesz, by Twój przepis znalazł się w Biuletynie wyślij go nam drogą elektroniczną. Twój przepis będzie mógł trafić do kącika kulinarnego „Biuletynu”, gdy wyślesz go nam e-mailem na adres: promocja@radwanice.pl lub w wiadomości prywatnej na naszym Facebooku. W przepisie należy ująć składniki opisywanej potrawy i opis jej przygotowania, a także swoje imię i nazwisko. Mile widziane będą zdjęcia, np. autorki/autora przepisu lub przedstawianej potrawy.

NIEZNANE ZWIERZĘTA

w Gminie Radwanice

● Monika Esner

- BŁOTNIK STAWOWY-

To gatunek dużego ptaka, z rodziny jastrzębiowatych. Jest on nieco mniejszy i smuklejszy od wszystkim dobrze znanego myszołowa. Ptak ten charakteryzuje się smuklejszymi skrzydłami i dłuższym ogonem. Samiec wyróżnia się ciemnobrązowym kolorem, z żółtawą i kreskowaną głową, oraz popielatymi plamami na skrzydłach i ogonie. Samica zaś jest brunatna z żółtym wierzchem głowy i gardła, oraz plamami na skrzydłach. Miejscem występowania tego gatunku, jest cały niżowy obszar kraju. Jak sama nazwa wskazuje, błotniak stawowy związany jest ze środowiskiem wodnym, jednak możemy go spotkać również polującego na drobne ptaki i gryznie, nad łąkami i polami. Ptak ten ma dobry słuch, którym wykrywa swoje ofiary. Ciekawym miejscem zamieszkania błotniaka, jest trzciniowisko – które stanowi swego rodzaju działkę otoczoną drzewami. Przystawowy dom, znajduje się gdzieś pośrodku, w takim miejscu by inni nie poślasi się na małe błotniaki stawowe. Gniazdo zbudowane jest z materiałów znalezionych w okolicach trzciniowiska. Głównie z trawy, fragmentów trzciny, tataraku oraz fragmentów innych roślin. W tak zabezpieczonym miejscu samica składa i wysiaduje jaja, przez około 30 do 33 dni. Przez kolejne 1,5 miesiąca wychowuje ona pisklęta, dopóki nie osiągną one lotności. Zaraz po wylocie z gniazda, rodzice dokarmiają młode ptaki jeszcze przez kilka dni. One z kolei, przez następne 2 lub 3 lata, koczują z miejsca na miejsce, jesienią odlatując na zimowiska, wiosną wracając tam, gdzie się wykluły zanim osiągną dojrzałość płciową. Błotniak stawowy jest gatunkiem chronionym, wymienionym w „Dyrektywie Ptasiej w sprawie ochrony dzikich ptaków”, zagrożony przez wykaszanie i wypalanie szuwarów na stawach i innych zbiornikach wodnych.



KUPON

HASŁO:

Imię i nazwisko:

Adres zamieszkania:

Wiek:

* wyrażam zgodę na udział mojego dziecka w konkursie

.....
podpis rodzica / opiekuna

Zapraszamy dzieci z terenu Gminy Radwanice w wieku **od 6 do 13 lat** do udziału w konkursie krzyżówkowym.

Odpowiedzi prosimy wysyłać na adres:
Urząd Gminy Radwanice,
ul. Przemysłowa 17,
59-160 Radwanice
(na kartkach pocztowych z naklejonym kuponem i dopiskiem: "KRZYŻÓWKA DLA DZIECI").

Wśród osób, które nadesłały prawidłowe rozwiązanie wylosujemy nagrodę niespodziankę. Na rozwiązania czekamy do 16.04.2021 r. Udział dziecka w konkursie jest jednoznaczny z wyrażeniem zgody rodzica/opiekuna na publikację danych osobowych (imienia i nazwiska) zwycięzcy konkursu w kolejnym wydaniu Biuletynu Informacyjnego Urzędu Gminy Radwanice.

Wyniki krzyżówki BIULETYN nr 25

Dziękujemy za tak liczne, nadesłane rozwiązania krzyżówki Biuletynu nr 25. Prawidłowo rozwiązane hasło brzmiało: „**Kiedy w styczniu lato w lecie zima za to**”.

Spośród prawidłowo nadesłanych rozwiązań wylosowane zostały 3 osoby. Najwięcej szczęścia mieli: pani **Aneta Pochylska**, pan **Grzegorz Górecki** oraz pan **Patryk Żalejko**.

GRATULUJEMY!

Krzyżówka nr 26

Odpowiedzi prosimy przesyłać na adres:

Urząd Gminy Radwanice, ul. Przemysłowa 17, 59-160 Radwanice (na kartkach pocztowych z naklejonym kuponem i dopiskiem „Krzyżówka - Biuletyn 26”). Wśród osób, które nadesłały prawidłowe rozwiązania rozlosujemy 3 nagrody niespodzianki. Na rozwiązania czekamy do 16 kwietnia 2021 r. (rozwiązania mogą przesyłać wszyscy mieszkańcy gminy Radwanice). Udział w konkursie jest jednoznaczny z wyrażeniem zgody na publikację danych osobowych (imienia i nazwiska) zwycięzcy konkursu w kolejnym wydaniu Biuletynu.

Krzyżówka dla dzieci

Zwycięzcami krzyżówki dla dzieci, której hasło brzmiało: „**KARNAWAŁ**” zostali: **Alicja Gregorczyk**, **Alicja Ciosek** oraz **Przemysław Romanowicz**.

KRZYŻÓWKA DLA DZIECI

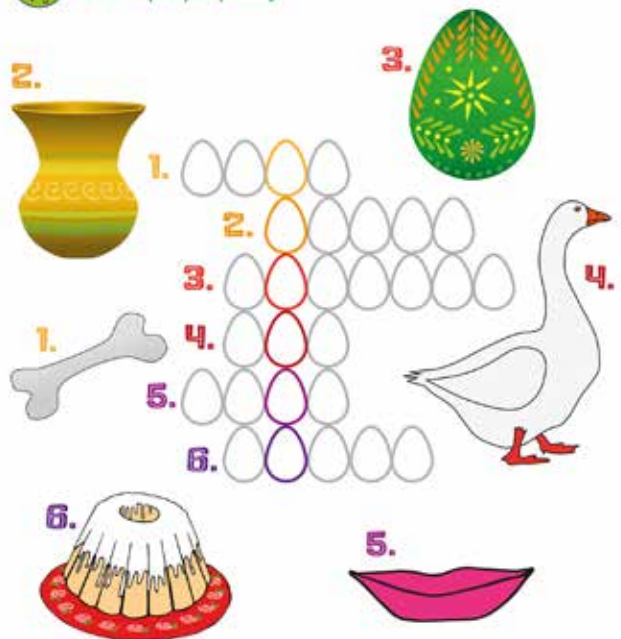

Świąteczna krzyżówka

Nazwy rysunków wpisz do krzyżówki, a hasło przepisz poniżej.



wielkanocne



| ZABEZPIECZENIE PRZED ZNISZCZENIEM | OGÓL ORGANÓW WYMIARU SPRAWIEDLIWOŚCI | ZGODA NA COŚ, UZNANIE CZEGOŚ ZA DOBRE | DEFILAD LUB ZABAW | POTOCZNIE ZWIERZCHNICZKA, PRZEŁOŻONA | MYŚLIWSKI PIES | NA ZDĘCIU | | |
|---|--|---------------------------------------|---|--------------------------------------|---|------------------------|---------------|-----------------|
| BUDYNKI WOJSKOWE | | 19 | BRON KRÓTKA | 8 | | | | |
| | | WĘDRÓWKA DUSZ | | | | | | |
| GDY CZEGOŚ ZA DUŻO | 7 | | Z PIECA SPADŁO | 22 | | | | |
| | KRWIOZER-CZE ZWIERZĘ | | | BRAK PRZYMUSU I OGRNICZEŃ | | | | |
| Re DLA CHEMIKA | | 18 | | |  | | | |
| TANIEC STRAUSSA | | DOKUCZLIWE SKURCZE PRZEPONY | 12 | OWOC Z SZYPUŁKĄ | | | | |
| | | | CYBORG | | OFICJALNE POWOŁANIE | ŁADNY, GUSTOWNY WYGLĄD | | |
| CZUWANIE NIE SEN | 1 | | ULICA W RADWANICACH PRZY KRAJOWEJ 12tce | | 16 | | | |
| | | np. RINGO | | MIĘKKA TKANINA Z MIESZKIEM | GARNEK Z DŁUGĄ RĄCZKĄ | 3 | | |
| STRUKTURA PAJĘCZA | ZUPA ZBOŻOWA NA MLEKU | | | | | | | |
| ZNIŻKA CENY | | 14 | | GAD Z NILU | OCENA DLA MAŁYSZA | 27 | | |
| DRZEWO DO WYROBU MEBLI, NART | | | 20 | BUDUJE KOPCZYKI Z IGLIWA | 10 | OBRAZKOWA TO PUZZLE | | |
| | | | NAJMNIEJSZA CZĘŚĆ ZWIĄZKU CHEMICZNEGO | | 6 | RODZAJ FAULU | | |
| TOTALNY ZAMĘT | 23 | | | | DON... SŁYNNY UWODZICIEL | 4 | | |
| | BRYLA ŁODOWA | DUŻY GAR | | 15 | GWÓDŹ ZAGIĘTY | | | |
| KAWA ZBOŻOWA | | | | KONCERTOWA SCENA | BRON AMORA | 11 | | |
| | | 5 | ICH SUMA W TRÓJKĄCIE WYNOŚI 180° | 25 | NOTRE DAME W PARYŻU | | | |
| | DROGA WYDEPTANA PRZEZ LUDZI POLNA, WĄSKA | | | | | | | |
|  | | | POSAĐA ZE STAŁYM WYNAGRODZE NIEM | | 17 | DODATEK DO GINU | | |
| | | | | 21 | 2 | | 26 | |
| | | | PRZED WIOSNĄ | | | | ŁOBUZI NICPOŃ | |
| | | | | | | | | WĄŁ POŁODOWCOWY |
| | | | CZĘŚĆ ŚWIATA Z URALEM | | | NA ZDĘCIU | | |
| | | | | | 13 | 24 | | |

ROZWIĄZANIE:

| | | | | |
|---|---|---|---|---|
| 1 | 2 | 3 | 4 | 5 |
|---|---|---|---|---|

| | | | | | | | |
|---|---|---|---|----|----|----|----|
| 6 | 7 | 8 | 9 | 10 | 11 | 12 | 13 |
|---|---|---|---|----|----|----|----|

| | | | | | |
|----|----|----|----|----|----|
| 14 | 15 | 16 | 17 | 18 | 19 |
|----|----|----|----|----|----|

| | | |
|----|----|----|
| 20 | 21 | 22 |
|----|----|----|

| | | | | |
|----|----|----|----|----|
| 23 | 24 | 25 | 26 | 27 |
|----|----|----|----|----|

Akcja trwa od 01.01.2021 r. do 31.12.2021 r.

Uwaga II edycja ↷



**MELDUJĘ SIĘ
NA POBYT
STAŁY W
GMINIE
RADWANICE**

Zamelduj się na pobyt stały na terenie gminy Radwanice i wygraj multimedialny tablet oraz 2 dodatkowe nagrody w postaci gadżetów upominkowych

Więcej informacji i szczegóły akcji pod nr tel.: 76 7592015

- zapoznaj się z regulaminem akcji dostępnym na stronie internetowej: www.radwanice.pl
- zamelduj się na pobyt stały na terenie naszej gminy (UG Radwanice, ul. Przemysłowa 17, pok. nr 2)
- prawidłowo wypełnij i podpisz formularz zgłoszeniowy (dostępny na stronie internetowej urzędu lub w siedzibie gminy)
- weź udział w losowaniu 3 multimedialnych tabletów

! Każdy nowy meldunek to korzyść dla mieszkańców, jak i dla Gminy Radwanice.

Wpływy z podatków to istotny element dla budżetu gminy.

💰 WIĘKSZE PRZYCHODY TO WIĘKSZE NAKŁADY NA INWESTYCJE 💰

Urząd Gminy Radwanice, ul. Przemysłowa 17, 59-160 Radwanice

